











## 발 간 사



속초문화원장 노 광 복

속초는 양양이나 고성에 비해 길지 않은 역사를 가지고 있는 관계로 역사적 사료가 산재해 있으며 수량도 그리 많지 않은 실정입니다. 이러한 열악한 환경을 극복하고자 속초시에서는 향토 연구에 관심을 가지고 여러 분야에서 연구와 투자를 해오고 있는 상황입니다. 이에 매년 향토 축제를 실시하여 속초의 전통을 계승하고, 향토 박물관을 건립하여 시민들에게는 애郷심을 고취하는 계기를 마련하며, 관광객들에게 속초 역사를 알리기 위한 견학의 장을 마련하고 있습니다.

또한 속초문화원 산하에 ‘향토사 연구소’를 두어 매년 향토적 사료를 발굴하여 정리하는 작업을 꾸준히 진행하고 있습니다. 이에 금년에는 속초의 근현대 사료인 <면세일반>과 <읍세일람>을 발굴하여 정리하는 사업을 추진하였습니다. <면세일반>은 1926년, <읍세일람>은 1959년에 기록된 자료로 각각 일제시대와 6·25 이후 속초의 지형, 경제, 문화, 유적 등 다양한 자료를 소개하고 있어 속초의 근현대사를 이해하는 데 많은 도움을 주는 가치 있는 사료입니다.

한 가지 아쉬운 점은 사료의 원본을 구하기 어려워 사본을 가지고 작업을 한 관계로 글자의 형태가 부정확하여 텍스트 판독에 많은 어려움이 있었다는 점입니다. 따라서 원본을 완벽하게 부활시키지는 못하였으며 이것은 추후의 연구 과제로 남길 수밖에 없었습니다.

아무튼 이번의 작업은 어려운 사료 하나를 판독하고 정리했다는 의미를 가지며, 속초의 근현대사를 연구하는 데 많은 도움이 되는 일이라고 생각합니다. 어렵게 탄생한 이번 자료가 속초를 연구하는 사람들에게 참고가 되고 많은 시민들에게 관심의 대상이 되기를 기대합니다. 아울러 이 작업을 위해 일 년 동안 노력하신 속초시 향토사연구소 연구위원들에게 감사의 말씀을 드리며 앞으로도 더욱 활발한 활동을 해주시기를 바랍니다.

2008. 12.



## 발간에 즈음하여

속초의 역사를 연구하다보면 가장 어려운 부분이 자료의 취약성이라 하겠다. 20세기에 들어와서야 도시의 틀이 갖추어지기 시작한 속초 지역은 ‘속초’라는 이름으로 만들어진 독립된 자료를 가진 것이 시기적으로 오래되지 않는다. 거기다가 보존상태도 열악하여 현재 남아있는 자료 또한 거의 없다시피하다.

향토사연구소에서는 그간의 연구를 진행하면서 자료를 발굴하는 것을 최우선 과제로 설정하여 전력을 기울였다. 지금까지 7년 정도의 작업을 통해 사료의 발굴은 어느 정도 이루어졌다고 본다. 하지만 속초지역의 모습을 그리기에는 아직도 턱없이 부족하다.

이러한 가운데 지역의 원로들이 소장하고 있던 귀중한 자료들을 연구를 위해 제공함으로써 근현대 속초의 모습을 조망하는데 큰 도움을 받을 수 있었다.

『면세일반』은 1926년에 만들어진 자료로 세금과 관련된 자료뿐 아니라 지역의 변천사를 알려주는 귀중한 내용이 들어있다. 다만 자료가 일본인에 의해 기록됨으로 인해 번역하는 것이 쉽지 않다는 맹점도 있다. 『읍세일람』은 1959년 발간된 것으로, 전쟁이후의 상황을 알 수 있는 좋은 자료이다.

향토사연구소에서는 시사를 연구함에 있어 먼저 사료의 복원이 우선이라고 생각하여 자료를 해석하고 원문을 그대로 살려서 사료적 가치를 높이는데 초점을 맞추었다. 하지만 『면세일반』, 『읍세일람』은 출판으로 작업한 것이기 때문에 글자가 선명하지 않은 것이 많다. 가능한 한 원문을 살리려고 노력하였고, 번역도 나름대로 다른 책에서 언급하는 내용을 바탕으로 하여 원문의 내용이 변하지 않도록 신경을 썼다. 하지만 보이지 않는 글자가 많고 일본어도 고어로 기록되어 있기 때문에 작업에 어려움이 많았다.

부족한 면이 많지만 속초의 역사를 연구하는데 있어서 귀중한 자료가 되기를 바라며, 이것을 계기로 속초의 역사나 지명에 대한 활발한 논의가 이루어지길 기대해본다.

2008. 12.

속초문화원 부설 향토사연구소

## 옛 문헌으로 본 속초 II

- 면세일반 · 읍세일람

### 목 차

발간사 · 1

발간에 즈음하여 · 2

제1장 면세일반 · 3

제2장 읍세일람 · 25

제3장 면세일반 (原文) · 75

---

---

### 영인(影印)

1. 면세일반 · 1

2. 읍세일람 · 37

---

---







면 세 일 반



**도천면(道川面) 각리리정표(各里里程表)**

										내물치리
									하도문	.10丁
								중도문	.15	.25丁
							상도문	.29	1.08	1.18丁
						장항리	1.18	2.11	2.26	3.00丁
					대포리	3.00	1.18	.25	.15	.20丁
				외용치	25	3.15	1.33	1.04	.30	.35丁
			부월리	21	1.00	3.00	1.18	1.08	1.00	1.05丁
		논산	28	1.03	1.18	2.18	1.00	.36	1.18	1.23丁
	노리	28	1.00	1.21	2.00	2.00	1.18	1.08	2.00	2.05丁
속초	1.18	1.18	2.00	1.10	1.20	4.18	3.00	2.09	1.35	2.04

**각면리정표(各面里程表)**

									죽왕면
								토성면	1.20정
							도천면	3.07	4.27
						강현면	1.18	4.25	6.09정
					양양면	2.18	3.18	7.07	8.27정
				서면	3.18	6.00	7.00	10.25	11.09정
			손양면	4.18	1.00	3.18	4.18	8.07	9.27정
		현북면	2.18	7.00	3.18	6.00	7.00	10.25	12.09정
현남면 2	2.18	5.00	8.18	5.00	2.18	8.18	13.07	14.27정	



면세통계개람표(面勢統計概覽表) 대정14년말 현재

수산	제지	마	소	녹두	팥	콩	밀	보리	조	쌀	전	답	인구		호수	종류 리명
													여	남		
원	원	관	두	두	두	두	두	두	두	두	두	무	구	구	호	단위
			19	73	101	907	7.5	25.7	410.0	34	2,368	58	82	132	50	장항
	420	18	124	1,535	135	1,021	144.7	547.1	587.0	3851	7,716	4,832	361	380	129	상도문
	596	25	97	452	101	1,130	136.0	58.7	798.2	6372	11,407	7,338	267	274	92	중도문
			36	90	80	705	91.0	322.7	285.5	1278	3,456	1,605	79	95	27	하도문
14,657			15	3	30	151	43.2	187.8	98.5	421	522	583	227	241	86	내물치
11,758			28	18	59	620	114.0	515.8	425.7	931	2,465	3,211	(227) 366	411	155	대포
5,170			21		39	255	92.4	296.8	139.9	2555	840	1,331	225	238	93	외용치
		20	87	113	136	1,310	149.0	708.7	658.5	3656	4,044	4,270	(215) 229	247	84	부월
	450	15	113	253	95	1,500	251.0	730.2	684.4	7612	4,494	9,431	276	296	95	논산
		18	170	205	159	1,420	172.1	528.2	1046.4	10383	5,547	13,225	357	378	119	노
11,116			66	7	72	1,045	182.0	528.7	542.6	9465	2,966	8213	510	548	189	속초
42,700 (42,701)	1,466	96	710	9,607 (2,749)	935	9,019	1,200.9	4,979.3 (4,450.4)	5,134.1	37,093	32,050 (45,825)	45,884	2,979	3240	1,119	계

연혁(沿革)

종래는 도문면 소천면이라고 불려오다가 융희 원년부터 면에 면장을 두었고 대정 3년에 이르러 행정구역 변경으로 소천도문연합면이되고 대정 3년에 도천면으로 변경함으로써 오늘에 이른다.

## 지세

본면은 본군의 진산인 설악산의 한맥이 동쪽으로 뻗어 미륵봉 금강굴천후산(일명울산암) 달마봉으로 되고 이것이 두 갈래로 나뉘어 하나는 본면 중앙을 통과해 주봉치청대산 대포성지 및 봉화수가 되어 바다에 이어지고 하나는 북부로 뻗어 속초리에 이르러 영금정(일명 화협정) 및 송도가 되고 그것의 나머지 줄기는 해저로 뻗어 약 1리의 앞바다에 다시 걸쳐진다고 일컬어 이것을 조도라고 한다. 또 넓은 땅이라 해도 연해부근은 경지가 조금 있고 원산 양양선 이등도로는 해안을 따르고, 인제대포 삼등도로는 북부 미시령을 넘어 본면 부월리로 나와 동쪽도로와 만나고, 게다가 정기선은 대포항을 기항지로 해 사계절 선박의 출입이 끊이지 않아 어느 것이나 수송이 매우 편리하다.

## 위치 및 면적

본면은 동북부 연안쪽으로 지형은 동서로 길고 직경 4리 14정, 남북은 짧고 그것이 직경 1리 24정에 달한다. 면적은 30리 972에 달한다. 서쪽은 인제에 접하고 북쪽은 토성면으로 이어지며, 남쪽은 강현면에 경계해 있고 동쪽은 동해에 근접한다.

## 명소(名所)

### 신흥사

신라 선덕왕시대 지금보다 약 1300년전 (선덕여왕 즉위 원년을 대정 15년 ○○14년) 자장율사를 지금의 장항리에 보내 사원을 지어 향성사라고 칭하였다가 이것을 신흥사라하고 그 후 축융의 화를 입어 사원보물이 소실되어 석조 오층탑만 진존하여 동명을 탑동이라고 전한다. 그 이후 신라 애장왕 2년 의상선사가 사찰을 건립해 선정사라고 개칭했지만 이후 빈번한 화재로 약사 및 보물 등 사원에 관계된 것 대부분이 잿더미로 변했다. 정보원년에 영서연옥양선사가 이것을 개축해, 이름을 신흥사라고 개칭한 후 보영 3년 6월 보훈선사가 다시 한번 수리함으로써 오늘에 이른다. 그리고 전에 선정사는 내원암이라고 개칭하여 본산은 금강산의 여맥으로 높고 다양하며 산기운이 존엄하다. 동쪽으로는 달마봉이 우뚝 솟아 있어 그 웅자함이 흡사 달마의 참모습 같고 동서쪽에는 토왕성 폭포가 있다. 남서쪽으로는 권금성, 와선대,

비선대, 금강굴, 천불동이 있고 북쪽에는 천후산 계조암이 있어 아주 아름다운 금강산으로 착각하게 하여 세상에 전하길 소금강이라고 한다.

## 토왕성 폭포

신흥사를 향해 장항치를 넘으면 남쪽하늘에 구름이 걸려 우뚝 솟은 천연적 높은 절벽에 한 줄기 흰 배를 걸어놓은 모습을 나타내는 것을 유명한 토왕성 폭포라 한다. 그 아래에 용소가 있어 부근 농민은 심한 가뭄에 여기에서 기원을 하고 수량이 매우 많아 한 줄기 직하하는 물이 마치 흰눈이 흩어지는 것 같다. 안개가 낀 듯한 경치는 장관을 만들어 여름의 심한 더위 때라 할지라도 한번 와서 보면 누구나 서늘하고 기분 좋음을 부르짖는다.

## 비선대

큰 물이 흘러가는 입구는 동북쪽에 접하고 서남쪽에 깎아놓은 듯한 절벽 사이에 향기로운 풀과 울창한 소나무가 무성하고 흰 돌과 맑은 물이 계단처럼 흐르는 반석으로 유명해진 와선대가 있고 이 이외에 특히 진귀한 것으로 비선대가 있다. 평평한 울타리가 되는 기암은 층층 겹쳐져 이것을 예전부터 식당이라 하고 식당 옆에 한 푸른 물줄기가 있어 한점의 흐린 줄기가 되어 흐르고 흘러 그것이 아름다운 소리가 들려 신비로움을 말하는 듯하다. 게다가 그 식당의 반석 면에 고금 명사들의 송덕을 새겨 오랫동안 그 사람의 덕을 이야기한다.

## 금강굴

설악청봉 여맥에 미륵봉 구름에 이어지는 듯 돌출되어 그 아래에 필히 명소가 있다는 증거가 천추에 유명하게 된 비선대이다. 명승지를 찾아다니는 사람들은 금강굴은 남쪽으로 우뚝 솟아 있고 석벽 산중턱이 중복되어 축나라의 산길보다도 오르는 것이 힘들다고 말한다. 열심히 오르면 길게 열칸중 세칸 높이의 굴문에는 옛 도승이 기거하는 장소에 암자와 석불수만개가 있어 역사적인 향기를 느끼게 하고 절벽 산정상에서 바라보면 사방으로 산이 이어졌고, 서남쪽에는 계곡을 덮은 송백산의 기이한 암석은 정말로 한 폭의 그림 같다. 남쪽 골짜기 웅대하고 탁월한 분위기의 천불동은 천연 암석이 무수하고 아미타, 문수, 관세음, 보현, 미륵봉이 있어 높은 봉우리와 함께 있는 느낌이다.

## 계조암

신흥사의 북쪽에 층암이 솟아 있는 것은 천후산이 되고 울산 금산 모두 석루로써 이어져



산중턱에 하나의 큰 구멍이 있어 바람이 불지 않아도 저절로 울린다. 모양은 홀을 묶은 것과 같아 기이한 바위굴이라고 한다. 게다가 뛰어난 경치를 이루는 계조암이 그 아래에 있는데 신라 애장왕 원년에 동산, 각지, 봉정, 세 고승들이 굴에 하나의 암자를 건립해 이름을 계조암이라고 칭했고 암굴 지붕 위에는 약 1평의 웅덩이가 있어 용이하게 습기를 없앤다. 바위 앞에는 평평한 바위가 있어 백명이 앉을 수 있고 반석 위에 한 방향으로 움직이는 돌이 있어 한 손가락으로 밀면 쉽게 움직이고 만인이 밀어도 똑같이 움직여 기이한 돌이라 부른다.

## 비선대

속초리 동쪽 끝 암초에 돌출해 기이한 형상과 묘한 그림 같은 것을 칭하여 비선대라고 한다. 이곳에서 바위에 기대어 내려다 보면 동남쪽의 조도(鳥島)는 바다에 하나의 떨어진 섬과 같이 구름 끝에 우뚝 솟아 송도 부근에 크고 작은 돛단배가 있는 것 같다. 서늘한 바람은 바다에서 서서히 불어 여름철의 더위를 잊게 하여 해수욕을 하는 느낌은 말로 형용할 수 없다. 높이 쌓은 대의 영금정은 수십척의 석벽 사이에 길이 7칸 폭 5칸이며 골짜기 가운데 한 개의 바위 봉우기라 돌출해 그 모양이 특히 신기하다고 한다. 서남쪽은 청초호가 있고 서남쪽에 천후, 달마, 청대산이 연이어 있다. 서늘한 바람과 푸른 구름이 호수와 함께 천지건곤이 적막하고 초여름 늦가을 놀이할 때 뛰어난 경치라고 이르고 신흥사 소금강과 세상에 전하여 소해금강이라고 한다.

## 고적(古蹟)

### 권금성

신흥사 서남쪽의 하나의 지점에 동서 60칸 남북 180칸 건너 성벽이 있는데 이것은 옛날 권금이성이 돌을 쌓은 것으로 후세에 이것을 권금성이라고 부른다고 한다. 동북쪽은 천연적 낭떠러지 요지로 지금은 오직 문터만 있고 연대를 찾기 어렵다.

### 유물제비(俞勿齊碑)

창원인 류회일이러는 은자가 있어 내물치 산기슭에 주거했지만 경오년 그의 부친 추담의 묘 앞에서 움막 생활을 하는 중 죽었다. 그후 인조 무진년에 유적을 보존하기 위하여 조판서관관이 홍유수봉조의 병문으로 비석을 세워 천추의 효행 및 그 공적이 지금까지 빛난다.

## 대포성지(大浦城址)

대포로부터 북쪽에 떨어진 약 5리의 장소에 하나의 높은 산이 있는데 이것이 마성대이고 절정의 ○○○는 백여명이 모이기에 충분하다. 주위는 지금 옛성의 자취가 있는데 이것은 신라시대 봉화대 감독관의 주둔지라고 말한다. 산꼭대기에 오르면 근해의 물고기가 뛰는 것을 볼 수 있고 더하여 가까운 경치를 바라보기 충분하며 특히 봄가을 두 절기는 팔경을 장식하고 시인이나 묵객들의 왕래가 끊이지 않는다.

## 봉수지(烽燧趾)

외옹치리 해안 돌출된 산꼭대기에 신라시대 봉수대를 건설했는데 세월이 경과해 폐지되어 지금은 울창한 송림 속에 그 터만 남아 있다. 길이 3간 높이 5간반의 석축 유적지가 있고 봉우리에 초원에 있어 쓸쓸함이 나타나며 무심한 갈매기만 날아간다.

## 첨사유허(僉使遺墟)

노리척산이라는 곳에 신라시대 만호첨사의 유허가 있는데 그 당시 재배지가 있고 소나무와 대나무는 기묘하다. 이 소나무는 모두 한번 낙엽이 지고 다시 잎이 난다고 전해진다. 메이지 23년경 한번 낙엽이 저 그 후 3년을 지내는데 마르지 않고 다시 잎이 펴 울창한 숲을 이루고 직경 3척 5촌, 전장 약 36척으로 유구하고 높으며 고아한 모습으로 역사적 가치가 있다고 생각된다.

〈용모제〉

## 소야8경의 기원(所野八景ノ起源)

논산리는 고지대에 위치하여 청초호에 이어져 아름다운 경치를 자아낸다. 옛날 호수가 가장 아름다운 곳에 청초정을 두어 시인묵객들이 계절에 따라 왕래하고 정자에 올라와 술잔을 기울이며 물가에서 시를 읊었다. 이 때 청호마경, 속초귀범, 주교야화, 온정조하, 논산조양, 청대화병, 노동명월, 이동백설의 8승을 감상했는데 이것이 소야8경의 기원이 된다.

### 1. 청호마경(靑湖磨鏡)

서쪽 가까이 태백산계의 주봉우리인 설악산 꼭대기를 갈아 흡사 화병과 같다. 청초 호수면에 웅대한 모습이 거꾸로 비추고 북쪽은 아득히 후지산의 한봉우리를 축소하여 위치시켰다.

운봉산을 바라보며 동쪽은 넓게 동해 물줄기가 만으로 들어오고 이것을 따라 백사장 일대는 원산 양양선 2등 도로를 관통하고 남쪽은 부월리를 접해 완곡없이 정원형 한쪽끝에 동북쪽 해수가 출입하는 장소는 약간 가늘고 짧다. 호수면은 사시 푸르고 해안의 갈매기와 백로가 날아오르고 수영하여 자연의 아름다움을 말로 표현하지 못한다. 풀베는 아이와 노 젓는 아이가 피리 소리와 어부가를 서로 주고받고 달 밝은 가을의 저녁 꽃은 웃고 봄 새벽의 조망은 절경을 이룬다. 호수의 북쪽면 약 7,8리 되는 호숫가에 우뚝 솟은 것을 용암이라고 부른다. 시인과 묵객들은 항상 올라와 술을 마시며 가무하고 전한국시대의 군수 남궁역씨 석존생일에 낙화를 즐겼다. 호수의 경치는 또한 칭찬할만하고 경치 중에 마경은 설경에서 아름다움을 취하고 겨울의 결빙기가 오면 층층히 맑고 깨끗해서 마치 대지에 하나의 큰 거울면을 깎 것처럼 장관이 된다.

## 2. 속초귀범(束草歸帆)

남쪽에 넓고 평평한 사빈 호수 가까이에 좁고 길게 돌출해 굽어진 포구를 따라 하나의 마을을 이룸하여 속초리라고 부른다. 전방에는 넓은 바다가 펼쳐져 있고 거센 물결을 헤치고 태양이 동해를 비출 때 돛을 단 배가 들어오는 모습을 볼 수 있다. 이 모습은 소상 8경의 원포귀범에 뒤지지 않는 장관이다.

## 3. 주교야화(舟橋夜火)

들판의 동쪽 청초호를 따라 있는 마을이 지금의 부월리라고 하는데 이 마을은 본래 주교라고 부른다. 이곳의 호수 주변에 나루터가 있고 현재 마을이 호수에 가깝게 접함으로써 초여름의 4월과 늦가을의 9월경은 물고기와 게를 잡는 것이 한창이어서 강촌의 밤 불빛이 호수 주변에 비추어 거대한 불과 함께 불야성을 이루어 아름다움을 자아낸다.

## 4. 온정조하(溫井朝霞)

부월리는 내리 외리 두 부분으로 나뉘어 내리의 남쪽 청대산 언덕 산기슭에 민가가 여러 채 있고 산기슭 오른쪽 산간에 계곡에서부터 끊임없이 용출하는 온천이 있는데 겨울철 수온은 따뜻하고 하절기에는 보통의 물과 큰 차이 없다. 그 외 동절기에 흐르는 온천은 근처에 아침 증기가 올라와 우물 부근에는 아침노을이 두텁게 낀듯하며 연기가 속초리까지 약 반리 공중에서 낙하하여 하나의 기이한 광경을 나타낸다. 중천에 이르러 점점 없어져 자취가 사라진다.

## 5. 논산조하(論山朝霞)

소야일대 평탄부근 평지에 마을이 위치하고 홀로 논산리는 약간 높은 구릉지에 있어 동쪽으로 향해 아침해를 빨리 맞이하여 그 장엄한 경치가 팔경 중 으뜸이다.

## 6. 청대화병(靑垓畫屏)

동군의 진산인 설악산의 한줄기가 구부러져서 동쪽을 지나 천후산 달마봉이 되고 이것을 두줄기로 나누어 동서 중앙을 관통해 우뚝 솟아 청대산이 된다. 제일 높은 곳에는 오래된 소나무가 수십 그루 있어 향해의 목표가 되고 산봉우리들을 돌아 사계절을 감상하며 늦가을 서리 앞은 잎이 2월의 꽃보다도 붉어질 때 수 놓은 병풍을 장식한 미관은 신선의 모습을 자아낸다.

## 7. 노동명월(蘆洞明月)

서쪽 능의 울산암 구름에 우뚝 솟아 동해의 기운이 장엄함을 나타내고 남쪽의 주봉치는 청대산을 화병과 같이 들렀고 동해를 한 눈으로 가까이 볼 수 있는 노동을 현재 노리라고 칭한다. 가을에 달을 보면 고요한 달빛이 동해에서 나와 아름다운 모습으로 중천에 걸리는 것과 달이 지는 산그늘의 경치가 노동의 땅과 같게 조화를 이룬다. 고대 시에 ‘중천의 월색이 좋아 노동명월을 잠시본다’하니 팔경에 가히 더할만하다.

## 8. 이동백설(梨洞白雪)

들판의 서쪽 끝에 작은 부락이 있어 현재는 노리에 속한다. 교외 들판의 봄경치를 접하면 마을 전부가 백화의 세계가 되고, 불시 흰눈이 비약하는 모습이다. ‘베꽃이 흰눈같다’고 고시에서도 읊었으나 애석하게도 마을주민이 베나무를 베어서 그 잔재만 남았다.

행정구획							기후			면위치	
대포리	내물치리	하도문리	중도문리	상도문리	장항리	리명	38도	최고	온도 (섭씨)	도천면 대포리	면사무소 소재지
1	1 0	1 5	2 5	1 · 1 8	3 · 0 0 정	면사무소 거리	영하 17도	최저		4리 14정	동 서
1	1	1	1	1	1	구장	12도	평균		1리 14정	남 북
계	속초리	노리	논산리	부월리	외용치리	리명	10월 하순	초상	36리92	면 적	
	1 · 2 0	2 · 0 0	1 · 1 8	1 · 0 0	1 5	면사무소 거리	11월 중순	초설	8리09정	본면일주 리정	
11	1	1	1	1	1	구장	2월 하순	해빙	인구2,204 호수365호		

총계	속초	노리	논산	부월	외응 치리	대포	내물치	하도문	중도문	상도문	장항	리명	
25	2					23						호수	내지인
100	7					93						인구	
1,093	187	118	95	84	93	131	86	27	92	129	50	호수	조선인
6,116	1,051	735	572	476	463	681	468	174	541	741	214	인구	
2	1					1						호수	외국인
6	3					3						인구	
1,119	189	119	95	84	93	155	86	27	92	129	50	호수	계
6,219	1,058	735	572	476	463	777	468	174	541	741	214	인구	

○내○부락		직업별								
대포리	리명	계	상업	무업자	기타 유업자	공무원 자유업	어업, 제염업, 광공업	농업	구별	
22	호수	20	14			4	2		호수	내지인
	내지인									
76	인구	78	55			15	8		인구	
117	호수	991	76	3	43	12	217	640	호수	조선인
	조선인									
640	인구	5,784	379	17	251	92	1,104	3,941	인구	
140	호수	1,011	90	3	43	16	219	640	호수	계
	합계									
719	인구	5,862	434	17	251	107	1,112	3,941	인구	

		토지										
가격	임대	토지	가격	매매	일반보당토지		경지면적			국유지면적		
대	답	전	대	답	전	종별	54,091	일모작답	답	474	전	
1.01	.51	.25	1.01	.51	.25	지세	.	이모작답		답	15,776	답
40.00	20.72	2.28	450.00	100.00	50.00	가격		상 등 지			54,091	계
17	42	.17	.34	.42	.17	지세	중 등 지	32,050	전		.	대전
2.31	12.30	1.08	240.00	80.00	40.00	가격		86,440 <sup>1)</sup>	합계		.	황무지
17	42	.07	.17	.34	1.07	지세	하 등 지	29,446	답	자 작 소 작 별 ○ ○	.	염전
.52	2.97	.57	90.00	80.00	15.00	가격		29,585	전		2,766	지함
대포리	부월리	부월리	대포리	부월리	부월리	상 등 지	표 준 지	24,728	답	소 작	.	초지
속초리	중도문리	대포리	속초리	중도문리	대포리	중 등 지		2,703	전		19,016	합계
노리	속초리	장항리	속초리	노리	장항리	하 등 지						

1) 합계가 맞지 않다. 전, 답의 합계는 86,141이다.



농업																			
양잠업							개량농작				소채			중요작물					
1	잠종 제조자	합계	소 계	산 전	재 배 전	종별	상 전	수 확 고	작부 반별	종별	일반 보수 확고	수 확 고	작부 반별	일반 보수 확고	수 확 고	작부 반별	종 별		
																		1,587	면적
춘5 추4	원 잠종 매수		추잠	하잠	춘잠		구별	24, 899	22, 800	일지출 (히노테)	수 도	619	408, 900	감자 6,431	768	45, 859	52, 972	맵쌀	
2, 000	잠종제 조매수	199	4	43	152	사육수	2, 049	2,395	관산 (오카 야마)									568	699
-	○	5	2	3	.	재래종	잠종	3, 617	3,085	이세평코		1, 073.7	577, 333	무	5,186	1,578	4,979. 3	386	보리
-	○	200	.	5	195	교배종	잠종 ○○ 매수	30, 561	28,28 0	계					371	1,382. 9	147	밀	
-	○	205	2	8	195	계	매수	19, 508	4,048	카리테루 니아	밀	198.4	172, 049	배추 1,401	219	22,791	10,064	콩	
-	○	20	8	12	.	재래종	산 잠 수 (두)	176	285	금강태	콩				175	1,813	1,007	팥	
		800	.	20	780	교배종		3, 266	91	금강산	감 자	4,570	9,48 7	오이 246	188	103	55	녹두	
		820	8	32	780	계			○								443	5676.7	12,560
															320	617	19	기장	
															399	477	233	수수	
															375	124	13	옥 수 수	
															508	7,944	1,563	메밀	

상공업						임업						농업								
가 격	산 류	종 별	가 격	산 류	종 별	○여			임야면적			과수		양봉		축산				
						면적	건수	지방 ○○ 립	사 유 립	국 유 립	종 별	78	감	2	사 육 호 수	중 부 건 수	중 모 우	사 육 수		
455	19	어유	3,800 원	950 반	마포	1	건수	지방 ○○ 립	사 유 립	국 유 립	종 별	78	감	2	사 육 호 수	중 부 건 수	중 모 우	사 육 수		
738	80	들깨 기름	360 원	20 반	제포	2364 .0보	면적	지방 ○○ 립	70, 357, 507	29, 100 +	성 립 지	70	포도	3	소 상 수	6	두 수	200	수 소	
360	18	마른 김	1,495 원	115 관	조선 지	1	건수 상공 업	면모 법립	.	17, 000 +	조 립 발 생 지	1. 120	복 송 아	5	수 량	241	중 부 모 우	576	축 우	
438	438	농구	1,148 원	1,575 斤	도 자 기	1191 .18보	면적	면모 법립	.	3,7 36	무 주 목 지	672	사 과	1 0. 0 0	가 격	.	두 수	기 타 중 모 우	776	계
4, 119	42	○지	-	-	소 소	1	건수	○○ 기 념 립	70, 357, 507	49, 736 +	계	12, 670	배	3	수 량	.	중 부 빈 우 수	1	말	
84	88	○만 의	2,100 원	64,000	기 와	495. 04	면적	면모 법립	.	.	.	150	감	4. 5 0	가 격	6	두 수	3	나 귀	
15	5	개 량 ○	-	-	철 강 물	1	건수	학 교 립	.	.	.	4	포 도	수 확 고 (관)	.	.	241	중 부 빈 우 수	3	노 새
1, 953	13, 025	누 룩 ○	13, 875	13, 875	조 선 제 조	170 .00	면적	면모 법립	.	.	.	2, 784	사 과	.	.	.	.	.	119	돼 지
						8	건수	공 동 묘 지	.	.	.	5, 609	밭	.	.	.	.	.	-	산 양
						400 .00	면적	면모 법립	.	.	.	300	배	.	.	.	.	.	756	닭



금융										
이율					저금				금융	
개인간			창동산업계			종별우편저금			창동산업계	종별
5.0	최고	내지인	일 삼보	보증대부	대부금 이율	5,110	내지인	예입 도수	84	계원수
2.5	최저					1,770	조선인			
3.0	보통	동상	부동산 담보대부	912원50		내지인	예입 액	1,500원	자금	
5.0	최고			5,090원36		조선인				
2.5	최저	조선인	동	동산 담보대부		6,880	예입자수	합계	-	적립금
3.0	보통					5,181원86	예입액			
6.0	최고	내지인대 조선인						1,380원	대부액	
2.5	최저									
4.0	보통							120원	회수액	

○○				○○				○○				○○						
○○				○○				○	○○			○						
○	○	797 원	재산 수입	2,25 1원	경 상 부	26,638원	경 상 부	호 별 세	시 장 세	도 축 세	수 차 세	지 세 ○○ 세	세 목	○○	주 세	○ 세	세 목	
○	○	918 원	사용료 급 수수료															
446원	토 목 비	347원	교부금	-	임 시 부	3,101원	임 시 부	1,070 호	-	-	40	2808. 54	물 건	16,2 11	○ 17 3인	지 ○ 1,03 0	16.64 8,596	물 건
239원	사 업 비	25원	잡수입	2,25 1원	계	29,739원	계	1,577	-	-	45	835	과 세	133	605	2,57 7	2,808 원	과 세
80원	위 생 비	142 원	전년도 이월금	2,20 1원	경 상 부	29,019원	경 상 부	11	-	-	75	35		세 액	76	00	00	
718	기 본 재 산 조 성 (원)	131 원	보조금 ○										세 출					세 출
84	잡 지 출	3,20 4원	재 량 금	50원	임 시 부	720원	임 시 부			잡 세	거 륜 세	주 조 세	세 목	-	○○	화 전 ○ 세	세 목	
85	예 비 비	-	기타	2,25 1원	계	29,739원	계			-	123	허21 면56 유58	물 건	-	16,211	248	물 건	
152	○	5,164	합계							-	139	1,122	과 세	-	311	199	세 액	
5,164	계									-	0	11	세 액	-	48	20	세 액	

이출														
임산물		수산물						농산물						
계	재목	계	해초류	염칩어	생어	식염	어비	계	밀	누에고치	과실	메밀	조	
	척체		관	관	관	관	관		관	관	관	석	석	단위
7,835	7,835	68,501	1,662	45,786	16,002	-	5,050	74		74				수량
3,917	3,917	18,700	1,244	4,275	10,556	-	3,615	740		74				가격
	포항 원산		인제	원산	포항 원산	-	부산, 원산			양 양 읍				주요 재향 지
		11,935				11,935	-	776	159	-	570	20	27	수량
		11,935				11,935	-	1,329	12	-	238	400	580	가격
		00				00	-	00	00	-	00	인 제	만주 급간 도	주요 ○○ 지
						부산			내 지		내 지			

입고																
○○		작물				축산물			공산물							
計	석유	계	면포	금포	마포	계	우피	생우	계	물감	철물류	성냥	간장	밀가루	청주	종이
			반	반	반		근	두		근	개		석	근	석	○
		229			229	410	300	110	100							100
		916			916	860	90	770	1,500							1,500
		00			00	00	원산	홍천								원산
					경성				4,813	4,675	67	10	3	56	2	
120	120	1,057	856	201					5,352	4,207	134	150	225	336	300	
1,040	1,080	14,999	11,984	3,015					00	00	00	00	00	00	00	
	내지		원산 부산	원산 부산						내지	내지	내지	내지	내지	원산 부산	

지방개량단체		위생			관공서		경찰				면사무소	
양림계 1	홍봉회 1	적십자사	1	공동 변소	어업조합 1	면사무소 1	경찰서		경찰○○			
							1	소수	1	건수	대화	면장
									5C17	○○		
보상계 1	산업 장려회 1	정사원 10	8	공동 묘지	우편소 1	경찰서 주재소 1			-	강도	도적	서기 5
									3	절도		구장
번영회 1	단주회 1	애국 부인회	선인 1	의생	보통학교 1	1	순사 부장	16	형사무 취급건수		11	
								7	민사무 취급건수		면협의원	
영농계1	통상회원 1	1	약종상		학교조합 1	3	순사	1	내 지 인	즉결 범죄 자	10	
								30	조 선 인			





음 세 일 람



# 읍세일람

4292

속초읍

## 대속초의 전망(大束草의 展望)

당읍(當邑)은 행정권이양후(行政權移讓後) 극(極)히 일천(日淺)함에 불구(不拘)하고 비약적 발전(飛躍的 發展)을 거듭하여 기(既)히 인구 삼만 유여(人口三萬有餘)를 옹(擁)하고 산업경제문화사회등 제반면(產業經濟文化社會等 諸般面)에 걸쳐 일대중심(一大中心)을 이룩하고 있음은 오즉 무한(無限)한 발전을 약속(約束)할 수 있는 제요소(諸要素)를 다분(多分)히 지니고 있는 것으로서 그것은

### 1. 천혜적(天惠的)인 항구(港口)를 갖인 점(49點)

본읍속초항(本邑束草巷)은 초대읍장(初代邑長)인 박상선씨(朴祥善씨)의 혜지(惠智)로서 삼십팔만여평(三十八萬余坪)에 달(達)하는 청초호(靑草湖)를 개간(開墾)하여 내항(內巷)으로 사용(使用)하게 됨으로서 급격(急激)한 발전(發展)을 보게 된 것인바 선박(船舶)의 출입정박(出入碇泊)이 극(極)히 안전(安全)함에 인근대소어항(隣近大小 漁港)으로부터의 피난항(避難港)으로도 유명(有名)하며 자연수산업(自然水産業)의 은성(殷盛)을 보게되어 실(實)로 전국 제 2위(全國第二位) 어획고(漁獲高)를 산(算)하고있는 현실(現實)인바 제2방파제(第二防波提)의 축조(築造)로서 외항(外港)의 시설(施設)이 완비(完備)되는 날에는 대선박(大船舶)의 출입정박(出入碇泊)도 용이(容易)할 것이며 개항장(開港場)으로 웅비(雄飛)할 것도 불원(不遠)한 사실(事實)이라 예측(豫測)됨

### 2. 관광지(觀光地)로서의 가치(價値)가 있는 점(點)

동(東)으로 무변대해(無邊大海)인 동해(東海)바다에 임(臨)하고 제2(第二)메니

스를 연상(聯想)하는 속초항(束草港)과 백사청송(白砂靑松)을 자랑하는 대호수(大湖水)인 청초(靑草). 영랑양호(永朗兩湖) 그리고 남북 각 20리허(南北各二十理許)에 관동팔경(關東八景)으로 이름 높은 낙산사(洛山寺) 청간정 등(淸澗亭等)이 있는가 하면 서(西)로는 금강산(金剛山)과 자웅(雌雄)을 결(決)할 수 있는 설악 절경(雪嶽 絶景)이 있어 사계(四季)를 통(通)하여 내외인사(內外人事)의 탐경(探景)이 불절(不絶)한바 특(特)히 설악산(雪嶽山)은 중앙(中央)에서 개발(開發)의 긴급성(緊急性)을 인정(認定)하게 되어 수억(數億)의 예산(豫算)을 투입(投入)하여 착착(着着) 개발추진중(開發推進中)에 있는 것임

### 3. 교통(交通)의 요충(要衝)인 점(點)

동해안(東海岸)으로서 춘천(春川) 및 서울과 제 1 근거리(第一近距離)에 있음으로서 교통(交通)이 발달(發達)하여 자연수산물(自然水産物)의 일대집산지(一大集散地)를 이룩하고 있으며 본도횡단철도(本道橫斷鐵道)인 경춘선(京春線)의 연장(延長)을 비롯하여 동해북부선(東海北部線) 부설(敷設)을 보게 될 진대는 속초항(束草港)의 개항(開港)과 더부러 급격(急擊)한 발전(發展)이 예측(豫測)됨

### 4. 농축산발개발(農畜産開發)에 적합(適合)한 점(點)

현재(現在)의 농산물생산고(農産物生産高)로서는 영내주민(營內住民)의 2개월 분 식량(二個月分 食糧)에 불과(不過)하나 설악산록(雪嶽山麓)의 무진장(無盡藏)인 초원(草原)은 유축농업(有畜農業)을 지향(指向)하는 현하농촌실정(現下農村實情)에 조반(照飯)하여 지보적 가치(至寶的 價値)인것이며 또는 학사(鶴沙), 소야(蘇野), 도문등(道門等) 각 평야(各 平野)는 속초수리조합(束草水利組合)의 발족(發足)을 계기(契期)로 실(實)로 수천정보(數千町步)의 신기개간(新期開墾)이 용이(容易)하여 농축산(農畜産)의 일대약진(一大躍進)이 예측(豫測)되며 식량(食糧)의 자급자족(自給自足)도 불원(不遠)한 장내(將來)에 이루어질 것으로 믿는바 임

### 5. 발전(發展)의 정책적 가치(政策的 價値)가 있는 점(點)

수복지구 유일(收復地區 唯一)한 도시(都市)로서 인공치하(人共治下)에서 감

(敢)히 상상(想像) 조차 할 수 없든 대사업등(大事業等)이 착착 계획 실시(着着計劃 實施)되고 있어 주민(住民)의 78%(七八%)를 점(占)하고 있는 북한철수민(北韓撤收民)으로 하여금 생활(生活)의 안착감(安着感)을 주게됨과 아울러 괴뢰 집단(傀儡集團)에 좋은 선전(宣傳)이 될 수 있는 등(等) 민주 발전(民主發展)에 정책적(政策的)인 효과(效果)가 있는 것임

이상(以上)에서 열거(列舉)한 바와같이 무한(無限)한 발전(發展)을 약속(約束)할 수 있음은 신생민국(新生民國)을 위(爲)하여 경하(慶賀)하여 마지않는 바이나 현하(現下) 당읍(當邑)의 경제(經濟)를 좌우(左右)하는 것은 어업(漁業)이며 기중(其中)에도 명태어업(明太漁業)이 팔-구십(八-九〇)%를 점(占)하고 있어 이의 어기(漁期)가 짧은 하기(夏期)에는 한산(閑散)을 극(極)하고 있으며 더욱이 명태(明太)의 흥어(興漁)을 당(當)하게 되면은 연중 린통(年中 隣統)하여 제반 산업(諸般産業)이 위축(萎縮)하는 현실(現實)로 이의 어로술(漁撈術)의 쇄신(刷新)으로 어획고(漁獲高)를 높이는 일면(一面) 여사단일어업(如斯單一漁業)을 지양(止揚)하고 다각적(多角的)인 어업(漁業)을 영위(營爲)함과 아울러 수산물(水産物)을 자원(資源)으로 하는 공업(工業)의 발전등(發展等)은 시급(時急)한 문제(問題)인바 이에는 거액(巨額)의 투융자(投融資)가 요청(要請)되는 바이나 아직도 일반(一般)은 일선지구(一線地區)로 그릇 인식(認識)하고 투자(投資)를 꺼리는 현실(現實)임에 우선산업은행(爲先産業銀行)과 같은 국책은행지점(國策銀行支店)을 설치(設置)하여 사업욕(事業慾)을 앙양(昂揚)하고 아울러 정부(政府)의 강력(強力)한 뒷받침으로서 속초제이방과제(束草 第二 防波堤)의 축조(築造), 경춘철도(京春鐵道) 및 동해북부선(東海北部線)의 연장(延長) 또는 설악산(雪嶽山)의 본격적(本格的)인 개발등(開發等)을 추진(推進)하게 될진대 당읍(當邑)의 시승격(市昇格)도 불원(不遠)한 장래(將來)에 실현(實現)하게 되리라고 ○찰(○察)하는 바임

# 목차(目次)

(※ 아래 목차는 원본의 목차임)

1. 연혁(沿革)	7
2. 지세(地勢)	7
가. 위치 및 면적(位置 및 面積)	7
나. 산세(山勢)	8
다. 하천. 평야. 항만(河川. 平野. 港灣)	8
1. 하천(河川)	8
2. 평야(平野)	8
3. 항만(港灣)	9
3. 기후(氣候)	9
4. 행정구역(行政區域)	10
5. 인구(人口)	10
가. 인구 및 지대(人口 및 地代)	10
나. 연령별 인구(年齡別 人口)	12
다. 직업별 인구(職業別 人口)	14
라. 인구 동태(人口 動態)	15
마. 월남동포 상황(越南同胞 狀況)	16
6. 교육(教育)	16
가. 교육 과정(教育 課程)	16
나. 교육 기관(教育 機關)	16
7. 종교 및 문화(宗教 및 文化)	18
가. 포교. 사찰 현황 (布教. 寺刹 現況)	18
나. 극장(劇場)	18
다. 신문 보급 현황(新聞 普及 現況)	19
라. 인쇄소 및 프린트사(印刷所 및 프린트 社)	19
8. 소방(消防)	20
9. 건물 통계(建物 統計)	20

10. 농업(農業)	22
가. 농가 및 경지 면적(農家 및 耕地 面積)	22
나. 주요 작물 작부 면적 및 수확고표(主要 作物 作付 面積 및 收穫高 表)	24
다. 소채 작부 면적 및 수확고표(蔬菜 作付 面積 및 收穫高 表)	24
라. 과실 수확고 표(果實 收穫高 表)	24
마. 4291년 농공품 매상 실적표(四二九一年 農工品 買上 實績 表)	25
바. 자연 비료 생산 실적 표(自然 肥料 生産 實績 表)	25
사. 도입 비료 배급 상황표(導入 肥料 配給 狀況 表)	26
아. 식량 수급 표(食糧 需給 表)	27
11. 축산(畜産)	28
가. 각리별 축산 통계(各里別 畜産 統計)	28
나. 종축 배치 및 증부 상황 표(種畜 配置 및 種付 狀況 表)	29
12. 임업(林業)	30
가. 임야 면적 표(林野 面積 表)	30
13. 잠업(蠶業)	32
가. 상전 및 소잠 수(桑田 및 掃蠶 數)	32
14. 어업(漁業)	32
가. 어가호 수(漁家戶 數)	32
나. 어획고 표(漁獲高 表)	33
다. 수산물 가공품 제조 상황(水産物 加工品 製造 狀況)	33
라. 선박 통계(船舶統計)	33
15. 상공업(商工業)	34
가. 업종별 표(業種別 表)	34
나. 중요 업체 일람(重要 業體 一覽)	34
1. 주류제조업(酒類 製造業)	34
2. 유류 판매업(油類 販賣業)	35
3. 유류 판매상(油類 販賣商)	35
4. 조선업 (造船業)	35

5. 도량 위기 판매인(度量 衛器 販賣人)	-----	36
6. 비료 판매업 및 판매상(肥料 販賣業 및 販賣商)	-----	36
다. 4291년 물가 표(四二九一年 物價 表. 十二月 調査)	-----	37
16. 토지개량사업(土地改良事業)	-----	38
가. 수리조합(水利組合)	-----	38
나. 소답지(小澗池)	-----	39
다. 보(洑)	-----	39
17. 농지개혁(農地改革)	-----	40
가. 농지 분배 상황(農地 分配 狀況)	-----	40
18. 후생(厚生)	-----	40
가. 요 구호 대상자(要救護 對象者)	-----	40
나. 구호 양곡 배급 상황(救護 糧穀 配給 狀況)	-----	40
다. 군경 원호 대상자(軍警 援護 對象者)	-----	41
라. 전재 미망인(戰災 未亡人)	-----	41
마. 후생 시설(厚生 施設)	-----	41
1. 보육원(保育院)	-----	42
2. 수산장(授産場)	-----	42
19. 보건(保健)	-----	42
가. 의료업공포상황(醫療業 公布 狀況)	-----	42
나. 위생 시설(衛生 施設)	-----	42
다.接客 시설(接客 施設)	-----	43
20. 토목(土木)	-----	43
가. 도로 및 교량(道路 및 橋梁)	-----	43
나. 하수도(下水道)	-----	44
1. 개설(改設)	-----	44
2. 예정(豫定)	-----	44
다. 상수도(上水道)	-----	44
21. 교통. 통신(交通. 通信)	-----	45



가. 교통(交通)	45
1. 여객 자동차(旅客 自動車)	45
2. 화물 자동차(貨物 自動車)	46
나. 통신(通信)	46
22. 재정(財政)	46
가. 4291년도 도세 징수 상황(四二九一年度 道稅 徵收 狀況)	46
나. 4291년도 읍세 징수 상황(四二九一年度 邑稅 徵收 狀況)	48
다. 4291년도 국세 징수 상황(四二九一年度 國稅 徵收 狀況)	49
라. 4291년도 갑류 제1종 토지 취득세 징수 상황 (四二九一年度 甲類 第一種 土地 取得稅 徵收 狀況)	49
23. 4291년도 세입 세출 예산(四二九一年度 歲入 歲出 豫算)	50
가. 세입(歲入)	50
나. 세출(歲出)	50
24. 직원 현황(職員 現況)	51
25. 호적기유 건수 표(戶籍寄留 件數 表)	51
26. 명승고적(名勝古跡)	52
가. 영랑호(永朗湖)	52
나. 신흥사(新興寺)	52
다. 계조암(繼祖庵)	53
라. 보광사(普光寺)	53
마. 권금성(權金城)	54
바. 유물제비(兪勿齋碑)	54
사. 대포성지(大捕城址)	54
아. 봉수대(烽燧臺)	54

**목차 완 (目次 完)**

## 읍세일람(邑勢一覽)

### －. 연혁(沿革)

종래(從來) 청대산(靑垓山)을 중심(中心)하여 이남(以南)은 도천면(道川面),<sup>1)</sup> 이북(以北)을 소천면(所川面)이라 칭(稱)하고 단기 4241년(檀紀 四二四一年) 비로서 면장(面長)을 두었던 바 일제(日帝)의 강점후(強占後) 단기4245년(檀紀 四二四五年) 행정구역변경(行政區域 變更)으로 서면(西面)을 병합(併合)하여 도천면(道川面)이라 개칭(改稱)하고 대포리(大浦里)에 면사무소(面事務所)를 이전(移轉)하고 속초면(束草面)이라 개칭(改稱)하게 되니 산각(山脚)이 바로 동해(東海)에 접(接)하여 항만(港灣)의 혜택(惠澤)이 결핍(缺乏)한 영동지방(嶺東地方)은 속초항(束草港)의 자연적호조건(自然的好條件)과 더부러 장족(長足)의 발전(發展)을 보게 되어 단기 4275년(檀紀四二七五年) 드디어 읍(邑)으로 승격(昇格)하였음.

단기4278년(檀紀 四二七八年) 일제(日帝)가 패망(敗亡)하자 38선(三八線)이 획정(劃定)됨에 따라 적치하(赤轍下)에서 속초면(束草面)이라 이르게 되었던바 6·25사변후 국군진주(六二五事變後 國軍 進駐)와 더부러 단기 4284년 8월18일(檀紀 四二八四年八月十八日) 군정(軍政)이 실시(實施)됨에 다시 읍(邑)으로 개칭(改稱)하고 동년 10월(同年十月) 토성면(土城面)의 사진(沙津), 장천(章川)의 면개리(面個里)를 편입(編入)하였던바 단기4287년11월17일(檀紀 四二八七 十一月 十七日) 행정(行政)이 이전(移轉)됨에 전기(前記) 사진(沙津), 장천면개리(章川面個里)를 8·15 당시(八一五 當時)로 원상복구(原狀復旧)함과 동시(同時) 인구(人口)의 밀도(密度)와 지리적조건(地理的條件)을 참작(參酌)하여 속초리(束草里)를 4개구(四個區)로 부월리(扶月里) 일부(一部)를 속초 5구(束草五區)로 행정구역(行政區域)을 획정(劃定) 포함 22리구(都合 二十二里區)로 설정(設定)하였으나 인구(人口)의 급증(急增)으로 말미아마 단기4291년 속초리 4구(檀紀 四二九一年 束草里 四區)를 분할(分割)하여 새로 속초리 6구(束草里 六區)를 신설(新設)함에 현재(現在) 23개리구(二十三個里區)로 되어 있음.

1) 도문면(道門面)을 잘못 기록한 것임.

## 二. 지세(地勢)

### 가. 위치 및 면적(位置 및 面積)

본읍(本邑)은 양양군(襄陽郡)의 중북부연해동경38도26분(中北部沿海東經三十八度二十六分)로부터 동34분 북위38도9분(同三十四分 北緯 三十 八度 九分)로부터 동12분(同十二分)에 위치(位置)하여 지형(地形)이 동서(東西)로 14천(十四千) 남북(南北)으로 8천(八千)이며 총면적 66평방천(總面積 六六平方千)임. 서부(西部)는 인제군(麟蹄郡)에 접(接)하고 북(北)은 토성면(土城面)에 연(連)하며 남(南)은 쌍천(雙川)을 경계(境界)로 강현면(降峴面)에 인접(隣接)하고 동(東)은 양양(洋洋)한 동해(東海)에 임(臨)하고 있음.

### 나. 산세(山勢)

본읍(本邑)은 양양군(襄陽郡)의 종산(宗山)인 설악산(雪嶽山)의 일부맥(一分脈)에 완연(蜿蜒 峨峨)하게 동(東)으로 빠져 미륵봉(彌勒峯) 금강굴(金剛窟) 천후산(天吼山 一名 蔚山岩) 달마봉(達摩峯) 등(等)을 융기(隆起) 시키고 여기서 다시 2맥(二脈)으로 분열(分裂)되어 1은 본읍(本邑)의 중앙(中央)을 거쳐 주봉치(朱鳳峙) 청대산(靑垚山) 대포성지(大捕城址) 및 봉수치(烽隧峙)가 되며 동해(東海)에 개(蓋)하고 1(-)은 북(北)으로 빠져 속초리(束草里)에 이르러 영금정(靈琴亭 일명 火驗亭) 급(及) 송도(松島)를 이룩하고 기여맥(其餘脈)은 다시 해저(海底)로 빠져 해안(海岸) 약(約) 사천(四千)를 격(隔)한 해상(海上)에 다시 두각(頭角)을 노출(露出)하였으니 이를 조도(鳥島)라 칭(稱)함.

### 다. 하천(河川), 평야(平野), 항만(港灣)

#### 1. 하천(河川)

쌍천(雙川) 설악산(雪嶽山)에 기원(起源)하여 동해(東海)로 흐르는데 연장 16천(延長 十六千)이며 강현면(降峴面)과 경계(境界)하고 도문평야(道門平野)를 조성(造成)하고 있음.

소야천(所野川) 설악산 달마봉(雪嶽山 達磨峯)에 기원(起源)하여 청초호(靑草湖)에 이르러며 연장 12천(延長 十二千)이고 좌우(左右)에 소야평야(所野平野)의 관개로(灌溉路)가 되고 있음.

## 2. 평야(平野)

학사평야(鶴沙平野) 면적 약 183여 정보(面積 約 一八三余 町步)로서 설악산록(雪嶽山麓)에 위치(位置)하며 태반(殆半)이 초생지(草生地)였으나 4292년도 국비 3억수천 만원(四二九二年 度 國費 三億數千萬圓)으로 수리공사(水利工事)를 실시하게 되니 본 공사(本公事)가 완수(完遂)되면 연 1,800여석(年一八〇〇余石)의 증산(增産)을 얻게됨.

소야평야(所野平野) 면적 약 390 여 정보(面積 約 三九〇 余 町步)로서 소야천 유역(所野川 流域)에 위치(位置)하여 연생산량(年生産量) 3,600여석(三,六〇〇余石)을 산(算)함.

도문평(道門坪) 총 면적 210 여 정보(總 面積 二一〇 余 町步)로서 쌍천 유역(雙川 流域)에 위치(位置)하여 생산(生産) 2,000석(二,〇〇〇石)을 산(算)함.

## 3. 항만(港灣)

속초(束草)와 대포항(大捕港)은 천연적 양항(天然的 良港)으로 내외(内外)에 명성(名聲)이 자자(藉藉)하거니와 어획(漁獲)에 있어서는 국내 제2위(國內 第二位)를 점(占)하고 있고 하계(夏季)의 오징어와 동계(冬季)의 생명태(生明太)는 국내 유일(國內 唯一)의 생산지(生産地)이며 기중(其中)에도 속초항(束草港)은 근대식 설비(近代式 設備)가 완비(完備)되어 어항(漁港)으로 또는 무역항(貿易港)으로 대소 선박(大小船舶)의 출입(出入)이 용이(容易)하며 내항(內港)인 청초호(靑草湖)는 그 모형(模型)이 주호형(酒壺型)으로서 그 호구(壺口)가 바다에 연(連)하여 동해(東海)의 풍람격파(風嵐激波)가 심(甚)하다 할지라도 호면(湖面)은 사시경면(四時鏡面)의 안전(安全)을 잃지 않고 선박(船舶)의 안식(安息)이 절대보장(絶對保障)되며 선빙기(鮮氷器)의 호중타어(湖中鱈魚) 또한 유명(有名)한 바 있음.

속초항 방파제 연장 280미 요시설 연장 400미 항내 수용가능 선박톤수 7,000톤(束草港 防波堤 延長 二八〇米 要施設 延長 四〇〇米 港內 收容可能 船舶噸數 七,〇〇〇 噸)

## 三. 기후(氣候)

일면 동해(一面 東海)에 임(臨)하고 서편(西便)은 산악(山岳)에 둘러 쌓인 관계(關係)로 해안성 기후(海岸性 氣候)를 이루고 있어 한서(寒暑)의 대차(大差)가 없으며 통고(通高)는 설(雪)이요 양강(襄江)은 풍(風)이라하여 중춘(仲春)으로부터 초하(初夏)까지

해풍(海風)이 우심(尤甚)하나 보편적(普遍的)으로 온화(溫和)한 편(偏)이고 우량(雨量)은 7월 초순(七月 初旬)부터 9월 중순(九月 中旬)까지 심(甚)하여 최고(最高) 50량(五〇糧)에 달(達)하는 때도 있고 동계(冬季)에는 강설(降雪) 역시(亦是) 심(甚)하여 적설(積雪)이 70량(七〇糧) 이상(以上)에 달(達)하는 때도 왕왕(往往) 있음

#### 四. 행정구역(行政區域)

리명 (里名)	속초1리 (束草一里)	속초2리 (束草二里)	속초3리 (束草三里)	속초4리 (束草四里)	속초5리 (束草五里)	속초6리 (束草六里)	도리원리 (桃李源里)	이목리 (梨木里)
국민반수 (國民班數)	30	17	42	36	21	33	4	3
리명 (里名)	노리 (蘆里)	척산리 (尺山里)	청대리 (靑岱里)	논산리 (論山里)	온정리 (溫井里)	부월리 (扶月里)	외瓮치리 (外瓮峙里)	대포리 (大捕里)
국민반수 (國民班數)	4	4	3	5	4	5	4	14
리명 (里名)	내물치리 (內物溜里)	하도문리 (下道門里)	중도문1리 (中道門一里)	중도문2리 (中道門二里)	상도문1리 (上道門一里)	상도문2리 (上道門二里)	장항리 (獐項里)	계 (計)
국민반수 (國民班數)	5	2	2	4	5	2	2	251

## 五. 인구(人口)

### 가. 인구 및 세대(人口 및 世帶)

리명 (里名)	세대수 (世帶數)	인구(人口)		
		남(男)	여(女)	계(計)
속초1리(束草一里)	760	1,633	1,660	3,302
속초2리(束草二里)	423	1,004	977	1,981
속초3리(束草三里)	1,031	2,247	2,239	4,486
속초4리(束草四里)	1,371	2,938	2,928	5,866
속초5리(束草五里)	950	1,981	1,972	3,953
속초6리(束草六里)	1,242	2,817	2,707	5,524
도리원리(桃李源里)	75	198	219	417
이목리(梨木里)	48	108	126	234
노리(蘆里)	67	161	171	332
척산리(尺山里)	59	162	162	324
청대리(靑岱里)	64	151	175	326
논산리(論山里)	78	196	190	386
온정리(溫井里)	55	132	147	279
부월리(扶月里)	100	247	267	514
외옹치리(外瓮峙里)	75	187	169	356
대포리(大捕里)	265	618	623	1,241
내물치리(內物湍里)	72	181	173	354
하도문리(下道門里)	36	119	114	233
중도문1리(中道門一里)	36	101	92	193
중도문2리(中道門二里)	56	132	150	282
상도문1리(上道門一里)	98	260	258	518
상도문2리(上道門二里)	54	135	132	267
장항리(獐項里)	14	37	30	67
계(計)	7,029	15,745	15,690	31,435

나. 연령별 통계표(年令別 統計表)

연령(年令) 리(里)	0~4		5~10		11~15		16~19		20~24		25~29	
	남(男)	여(女)	남	여	남	여	남	여	남	여	남	여
속초1리	272	269	259	225	172	164	120	113	57	134	51	165
속초2리	184	164	152	144	117	112	75	59	37	78	20	87
속초3리	357	310	383	338	208	225	158	149	89	180	69	222
속초4리	515	465	460	441	282	263	199	211	95	231	94	337
속초5리	396	363	282	294	173	193	125	130	85	158	59	166
속초6리	484	399	429	405	260	262	197	200	128	231	103	277
도리원리	28	31	28	27	27	25	20	15	18	23	12	16
이목리	17	11	16	20	11	12	16	13	6	15	5	7
노리	11	16	27	19	16	23	15	17	27	17	8	10
척산리	21	23	21	11	28	29	23	20	12	12	8	5
청대리	14	16	24	22	27	21	17	24	12	18	6	3
논산리	20	19	22	25	32	19	27	16	23	16	3	10
온정리	18	12	17	16	24	27	21	14	6	8	5	7
부월리	36	47	45	38	24	21	27	28	16	18	14	21
외용치리	31	26	32	24	29	12	25	15	7	12	4	8
대포리	91	94	102	91	66	73	41	47	33	48	19	45
내몰치리	30	28	27	25	26	14	22	14	9	11	3	3
하도문리	18	7	19	16	17	16	16	10	7	16	8	6
중도문1리	16	10	20	11	21	11	11	8	6	3	1	4
중도문2리	13	16	19	14	19	24	15	18	13	11	6	7
상도문1리	41	25	35	30	53	33	29	36	20	18	7	12
상도문2리	17	23	21	21	21	10	13	14	11	9	6	10
장항리	7	2	9	2	3	3	3	4	2	3	.	2
계	2,639	2,376	2,449	2,259	1,656	1,592	1,215	1,175	719	1,270	511	1,430

연령(年令) 리(里)	30~34		35~39		40~44		45~49		50~54		55~60		61이상	
	남	여	남	여	남	여	남	여	남	여	남	여	남	여
속초1리	85	162	176	107	146	121	123	63	84	33	33	30	55	78
속초2리	46	80	99	80	81	57	78	31	57	21	26	19	30	45
속초3리	102	228	234	178	198	132	189	94	133	65	59	55	68	63
속초4리	165	291	307	261	257	143	264	119	181	63	64	33	55	70
속초5리	88	173	228	193	179	105	162	76	102	40	58	38	44	43
속초6리	152	261	285	229	255	153	210	108	170	64	76	46	68	72
도리원리	6	5	5	16	17	10	7	9	10	14	11	12	9	16
이목리	8	3	6	5	4	2	4	12	4	3	.	7	11	16
노리	2	5	10	12	11	9	10	18	3	4	8	8	13	13
척산리	8	7	5	11	8	13	8	8	6	8	6	8	13	7
청대리	.	12	7	9	10	13	8	6	6	6	6	7	14	18
논산리	4	12	8	15	19	7	12	15	6	7	5	12	15	17
온정리	4	4	4	3	4	12	6	5	5	13	7	8	11	18
부월리	17	12	12	11	9	10	7	18	14	12	21	18	5	13
외옹치리	5	6	4	16	11	14	14	8	9	6	4	6	12	16
대포리	25	54	43	40	42	34	50	23	51	20	18	23	37	31
내물치리	3	13	8	4	12	15	8	11	10	10	7	7	16	18
하도문리	8	7	2	3	4	8	6	8	3	7	4	3	7	7
중도문1리	2	6	5	9	1	4	2	3	4	11	5	3	7	9
중도문2리	4	13	7	4	6	6	7	4	2	8	5	16	16	9
상도문1리	11	10	11	16	8	15	13	15	9	15	7	14	16	19
상도문2리	7	5	5	4	9	10	1	9	9	7	5	7	16	3
장항리	5	2	1	2	1	2	4	1	1	2	1	1	.	4
계(計)	752	1,371	1,472	1,228	1,292	900	1,193	664	879	439	436	381	532	605

총계 31,435



다. 직업별 인구(職業別 人口)

업종 리명	농업 및 어업		광업		제조업		건설업		상업		운수 및 통신업		공무원 및 봉사업		기타업		실업자	
	남	여	남	여	남	여	남	여	남	여	남	여	남	여	남	여	남	여
속초1리	122	8			19	5	21		190	56	19		64	6	351	777	14	20
속초2리	229	20			8	1	18		53	24	12		21	14	116	289	48	183
속초3리	13	5			32	4	27		361	290	75		69	30	184	823	41	48
속초4리	571	3	3		16		34		281	115	21		95	58	379	1,198	32	63
속초5리	486	1			91	4	3		64	25			8	3	365	839	34	173
속초6리	694	9			89	12	38		183	36	63		32	15	376	1,499	36	11
도리원리	74	78							1	1			1	1	24	37		
이목리	62	61							1						1	8		2
노리	59	53							1	2			1					
척산리	60	74									1		3		8	8		
청대리	76	91												2				
논산리	82	89											1		7	6		
운정리	56	67											1	2	4	11	1	
부월리	78	86	1				6		9	3			2	1	17	6	13	42
외옹치리	76	4							2	4			2		3	36	15	2
대포리	333	43				1	2		27	19			12		18	224		
내물치리	83	82								1	3		1	1				
하도문리	49	59											2		2	3	1	3
중도문 1리	43	55											1					
중도문 2리	59	48							1	1			3		5	5		
상도문 1리	110	126							1	1			3	3	8	9		1
상도문 2리	30	27											2		37	43		
장항리	9	10											1	4	6	3		

라. 인구동태(人口 動態) 4291年中

출 생		사 망		사 산		혼 인	이 혼	비 고
남	녀	남	녀	남	녀			
428	318	60	44	2	-	58	2	.

마. 월남 동포 상황(越南 同胞 狀況)

경 기도		강 원 도		황 해 도		평안남북도		함경남북도		계	
남	여	남	여	남	여	남	여	남	여	남	여
81	67	1,415	1,352	133	122	363	317	5,507	5,038	7,499	6,896

六. 교육(教育)

가. 교육 정도(教育 程度) 4291. 12. 31 현재

불 취 학				현재취학자		졸 업 자						비 고
국문해독		국문미해독		남	여	국민학교		중고등학교		전문.대학		
남	여	남	여			남	여	남	여	남	여	
2,631	4,005	4,368	4,989	2,958	2,372	4,556	3,880	1,166	433	66	11	

나. 교육 기관(教育 機關) 4291. 12. 31 현재

교 명	교 직 원 수			학급수	학 생 수			설립연월일
	남	여	계		남	여	계	
속초고등학교	17	-	17	9	341	59	400	4285.5.25
속초중학교	21	1	22	10	635	-	635	4287.12.31
속초여자중학교	9	2	11	7	.	286	286	4288.3.29
명신고등공민학교	7	1	8	3	157	38	195	4288.9.20
속초국민학교	32	15	37	36	1,037	888	1,925	4288.2.10
영랑국민학교	19	11	30	30	1,028	650	1,678	4288.12.1
칭호국민학교	9	4	13	14	287	264	551	4291.1.13
대포국민학교	12	3	15	14	329	220	549	4252.3.30
설악국민학교	8	2	10	10	221	193	414	4286.7.23
주봉국민학교	3	1	4	4	54	70	124	4272.4.1
광제유치원	2	3	5	1	32	24	56	4291.5.31
계	129	43	172	138	4,121	2,692	6,813	

## 七. 종교 및 문화(宗教 및 文化)

### 가. 포교, 사찰 현황(布教, 寺刹 現況) 4291. 12. 31 현재

종교명	종파명		포교수		승여	포교자		신도수		
			수	건편		내국인	외국인	남	녀	계
불교	신흥사		1	.	3					
“	보광사		1	.	3					
기독교	감리교		1	43		1		60	140	200
“	장로교	속초교회	1	54		2		272	340	612
		동광교회	1	25		1		80	140	220
“	심예교		1	37		1		42	127	169
“	속초전도관		1	36		1		60	90	150
천주교	카톨릭교		1	80			1	462	462	924
천도교	천도교		1	29		1		650	235	887

### 나. 극장(劇場)

명칭	건물 구조	수용 인원	4292년 중 상연 회 수				관람 연 인원	비고
			국산영화	외국영화	연극	계		
중앙극장		600	75	30	9	114	27,568	상설 극장
미공보원 문화관	75	500	62	34	2	98	49,000	계몽영화 농촌순회

### 다. 신문 보급 현황(新聞 普及 現況) 4291. 12. 31 현재

신문명(新聞名)	보급부수(普及部數)	신문명(新聞名)	보급부수(普及部數)
서울신문	100	연합신문(聯合新聞)	50
경향신문(京鄕新聞)	400	평화신문(平和新聞)	80
조선일보(朝鮮日報)	400	강원일보(江原日報)	100
자유신문(自由新聞)	60	비판신문(批判新聞)	50
한국일보(韓國日報)	280	평론신문(評論新聞)	30
세계일보(世界日報)	40	법률신문(法律新聞)	50
동아일보(東亞日報)	900	민중시보(民衆時報)	40

## 라. 인쇄소 및 프린트사(印刷所 및 프린트社)

명 칭	등록 년 월 일	경영자 성명	소 재
문 화 인 쇄 소	4291. 4. 12	김 운 기	속초 3 리
동 일 인 쇄 소	4291. 12. 5	채 명 길	“
동예사(프린트 전문)		오 일 송	“

## 八. 소방(消防)

명칭	소재	대원				중요시설	
		대장	부대장	대원	계	뽐뽐차	완용뽐뽐
속초의용소방대	속초리	1	1	36	38	2	
속초의용소방대 대포지대	대포리		1	11	12		1

## 九. 건물조사 통계(建物 調査 統計)

리명	6. 25 전 건물	동란으로인한 파괴 수	현 재 건 물 수	현재 건물 중			
				2층 이상 건물	단층 완 건물	가건물수	계
속초1리	250	97	500	12	308	189	500
속초2리	167	75	281	4	205	72	281
속초3리	225	16	756	86	640	30	756
속초4리	27	4	954	8	582	364	954
속초5리	3	2	596	3	585	8	596
속초6리	67	5	917	14	903	.	917
도리원리	75	28	72		68	4	72
이목리	48	10	36		36		36

리명	6. 25 전 건물	동란으로인한 파괴 수	현 재 건 물 수	현재 건물 중			
				2층 이상 건물	단층 완 건물	가건물수	계
노리	47	3	61		61		61
척산리	45	5	43		43		43
청대리	73	26	63		68	5	63
논산리	53	5	80		58	22	80
온정리	56	4	52		48	4	52
부월리	89	22	102		87	15	102
외용치리	120	46	34		71	13	84
대포리	187	24	215	1	158	16	215
내물치리	97	36	61	1	6	54	61
하도문리	39	10	36		36		36
중도문1리	38		36		36		36
중도문2리	57	12	50		50		50
상도문1리	75	75	3	88	88	.	88
상도문2리	61	7	69		52	17	69
장항리	50	50	7		2	5	7
계	1,949	490	5,159	1,129	4,221	209	5,199

## 十. 농업(農業)

### 가. 농가 및 경지면적(農家 및 耕地 面積)

리명	농가수	농업인구	경 지 면 적			호당평균
			답	전	계	
속초1리	26	140	136	52	188	6.8
속초2리	46	277	29	99	128	2.8
속초3리	19	88	17	28	45	2.4

리명	농가수	농업인구	경지면적			호당평균
			답	전	계	
속초4리	11	66	41	18	59	5.3
속초5리						
속초6리	31	189	440	55	495	15.9
도리원리	52	334	268	84	352	6.7
이목리	44	35	238	93	311	4.0
노리	40	332	470	253	723	18.0
척산리	45	324	275	177	452	10.0
청대리	56	263	487	213	700	12.5
논산리	51	320	329	191	520	10.2
온정리	45	257	188	134	312	6.9
부월리	60	366	205	274	477	7.9
외옹치리	19	114	131	149	280	14.7
대포리	46	276	276	267	543	11.8
내물치리	43	258	54	67	121	2.8
하도문리	32	233	147	207	354	11.0
중도문1리	36	193	417	138	555	15.3
중도문2리	48	272	259	154	413	8.6
상도문1리	88	437	358	187	545	6.2
상도문2리	32	184	112	36	148	4.6
장항리	7	54	9	15	24	3.4
계	877	5,202	4,886 反	2,859 反	7,745 反	8.8 反

나. 주요 작물 작부 면적 및 수확 주요(主要 作物 作付 面積 및 收穫高 表)

구분(區分)	논벼 (水稻)	보리 (大麥)	밀 (小麥)	정맥 (精麥)	콩 (大豆)	팥 (小豆)	녹두 (綠豆)	기타 (其他)	밤 (栗)	수수 (蜀黍)	옥수수	메밀 (蕎麥)	서류 (薯類)	계 (計)
작부면적 (作付面積)	4,565	365	234	350	693	74	27	20	632	12	30	460	1,000	
반당수고 (反當收高)	1,019	880	590	590	350	252	239	476	197	162	355	163	204	
수확고 (收穫高)	4,652	321	138	206	242	19	6	9	125	2	10	74	204	6008

다. 소채 작부 면적 및 수확고 표(蔬菜 作付 面積 및 收穫高 表)

구분(區分)	무	배추	고추	기타	합계
작부면적(作付面積)	193反	160	32	21	406
반당수고(反當收高)	400	332	36	240	
수확고(收穫高)	77,200	53,120	1,178	5,039	136,537

라. 과실 수확고 표(果實 收穫高 表)

구분(區分)	사과	배(梨)	복숭아(桃)	기타(其他)	계 (計)
면적(面積)	22	68	13	5	108
반당수고(反當收高)	66	114	70	22	
수확고(收穫高)	1,452	7,752	910	110	10,224

마. 농공품 매상 실적표(農工品 買上 實績 表)

구분 리		속초 1 리	속초 2 리	속초 3 리	속초 4 리	속초 5 리	속초 6 리	도리원리	이목리	노리	척산리	청대리	논산리	온정리	부월리	외옹치리	대포리	내물치리	하도문리	중도문 1 리	중도문 2 리	상도문 1 리	상도문 2 리	계
		배정량	입 (叭)	193	183	161	55		250	630	378	455	490	483	473	363	406	136	364	154	292	364	476	680
속 (續)							500	200	500	300	500	400	400	400					400	300	400	500	200	500타래
생산실적	입 (叭)	80	153	111	45		210	484	374	279	416	283	270	163	230	120	260	150	170	371	479	502	213	5,363
	속 (續)								10	19					8									37타래
비고		입(叭) 80 %      절(絶) 7 %																						



바. 자급 비료 생산 실적표(自給 肥料 生産 實績 表)

	속초 1리	속초 2리	속초 3리	속초 4리	속초 6리	도리 원리	이목리
농가 호수	26	46	17	11	31	52	44
경지면적	187	231	138	26	239	493	344
목표량	56,100	69,000	41,000	78,000	72,200	148,000	103,000
생산량	39,200	48,300	30,700	6,200	57,800	148,000	97,800
비율	70	70	75	80	80	100	95

	노 리	척산	청대	논산	온정	부월	외옹치	대포
농가 호수	40	45	56	51	45	60	19	46
경지 면적	498	529	538	530	366	543	239	517
목표량	149,000	162,000	161,400	159,000	110,000	163,000	72,000	155,000
생산량	149,000	186,300	189,900	162,000	101,000	149,900	34,000	84,700
비율	100	115	118	102	92	92	49	54

	내물치	하도문	중도문 1리	중도문 2리	상도문 1리	상도문 2리	장항리	계
농가 호수	43	32	36	48	88	32	7	877戶
경지 면적	179	416	398	459	643	200	22	7,745反
목표량	54,000	125,000	119,000	138,000	193,000	60,000	7,000	2,324,000
생산량	32,000	118,700	133,000	151,800	212,300	64,000	112,000	2,207,800
비율	60	95	112	110	110	108	160	95%

사. 도입 비료 배급 상황 표(導入 肥料 配給 狀況 表)

구분	수량	리					도리원	이목리	노리
		속초 1리	속초 2리	속초 3리	속초 4리	속초 6리			
수도용	중파석	600	600	500		950	2,150	1,250	1,500
	노소	1,200	1,200	1,000		1,900	4,150	2,400	2,900
	유안	1,800	1,700	1,550		2,200	4,840	2,880	3,480
전작용	중파석	50	50	100		150	250	250	250
	노소			50		100	100	100	100
	유안	350	240	350		550	720	600	600
기타	중파석					250	50	50	600
	노소						100	100	150
	유안			50	1,000		400	250	440
계		4,000	3,790	3,550	1,000	6,000	12,760	7,880	10,020

구분	수량	리						
		척산리	청대리	논산리	온정리	부월리	외옹치	대포리
수도용	중파석	1,600	1,600	1,200	1,200	1,350	450	1,200
	노소	3,150	3,050	2,300	2,300	3,550	800	2,300
	유안	3,760	3,720	2,800	2,800	3,120	1,200	280
전작용	중파석	400	500	550	550	550	350	400
	노소	100	250	200	200	500	50	100
	유안	560	960	800	800	900	350	960
기타	중파석	750	300	50	50	100	50	50
	노소	100	150	150	150	100		
	유안	1,000	520	300	300	200	100	600
계		11,500	11,050	8,350	8,350	10,390	3,300	8,410

구분	리 수량	내물치	하도문	중도문 1리	중도문 2리	상도문 1리	상도문 2리	장항리	계
뇨소	950	1,800	2,700	3,050	4,300	1,450	100	47,800	
유안	1,200	2,420	2,800	4,550	6,500	1,760	50	58,820	
전작용	중파석	100	300	350	500	500	250	50	6,600
	뇨소	100	100	100	200	250	50		2,700
	유안	400	350	450	800	1,050	400	450	12,900
기타	중파석	50	50	400	150	500	50		3,450
	뇨소		450	300	450	300	100		2,550
	유안	150	300	450	400	400	450		6,900
계		3,600	6,920	8,750	11,250	16,150	5,260	700	165,710kg

아. 식량 수급 표(食糧 需給 表)

식용(食用)		총자용	장유제과용	양조용	총계
총인구	소요량				
31,435人	33,949石	365	681	587	35,782

4291년도 생산량	수요량	부족량	비 고
6008石	35,781	29,774	부족분은 하남미. 경기미로 보충 (不足分은 河南米, 京畿米로 補充)

## 一一. 축산(畜産)

가. 각리별 가축 통계표(各 里別 家畜 統計 表)

구분 리	속초 1리	속초 2리	속초 3리	속초 4리	속초 5리	속초 6리	도 리 원	이 목 리	노 리	척 산 리	청 대 리	논 산 리	온 정 리	부 월 리	외 응 치	대 포 리	
소	빈	6	6	10	1	.	11	22	22	35	32	29	48	27	27	20	17
	모	4	1	4	3		5	19	11	11	7	6	13	8	5	8	4
	계	10	7	14	4		16	41	33	46	39	35	61	35	32	28	21
말	빈	1	.	.	.	.	.	.	.	.	.	.	.	.	.	.	.
	모	.	.	.	.	.	.	.	.	.	.	.	.	.	.	.	.
	계	1	.	.	.	.	.	.	.	.	.	.	.	.	.	.	.
돼지	빈	161	102	174	23	7	22	4	3	6	11	8	3	4	3	9	8
	모	38	15	46	2	9	4	2	2	6	2	2	3	1	4	6	11
	계	199	117	220	25	16	26	6	5	12	13	10	6	5	7	15	19
산양	빈	.	.	.	.	.	1	.	12	.	.	.	.	.	.	.	.
	모	.	.	.	.	.	1	.	4	.	.	.	.	.	.	.	.
	계	.	.	.	.	.	2	.	16	.	.	.	.	.	.	.	.
토끼	빈	.	.	35	.	94	22	72	1	27	40	.	32	.	.	.	.
	모	.		21	.	23	8	10	1	6	9	.	.	.	.	.	.
	계	.		56	.	117	30	82	2	33	49	.	32	.	.	.	.
개	빈	18	6	24	37	11	50	1	2	7	15	.	1	.	.	.	.
	모	14	3	25	21	1	40	.	.	1	3	.	1	.	.	.	.
	계	32	9	49	58	12	90	1	2	8	18	.	2	.	.	.	.
닭	빈	108	462	337	32	59	67	23	39	138	65	20	48	25	51	9	47
	모	34	78	58	6	7	5	5	5	70	18	5	16	2	12	17	17
	계	142	540	395	38	66	72	28	44	208	83	25	64	27	63	26	64
오리	빈	.	.	12	4	3	.	1	.	32	4	.	.	4	.	.	13
	모	.	.	3	1	2	.	1	.	17	2	.	.	1	.	.	2
	계	.	.	15	5	5	.	2	.	49	6	.	.	5	.	.	15
거위	빈	.	.	7	3	1	.	.	.	.	1	.	.	1	.	.	.
	모	.	.	8	3	.	.	.	.	1	.	.	.	1	.	.	.
	계	.	.	15	6	1	.	.	.	1	.	.	.	2	.	.	.
양봉	빈	.	.	.	.	.	.	.	.	3	7	.	.	.	.	.	.
	모	.	.	.	.	.	.	.	.	2	.	2	.	.	.	.	.
	계	.	.	.	.	.	.	.	.	5	7	2	.	.	.	.	.

구분	리	내물치	하도문	중도문 1리	중도문 2리	상도문 1리	상도문 2리	장항리	계
소	빈	20	30	36	35	66	10	3	513
	모	7	3	3	6	20	4	1	153
	계	27	33	39	41	86	14	4	666
말	빈	.	.	.	.	.	.	.	1
	모	.	.	.	.	.	.	.	.
	계	.	.	.	.	.	.	.	1
돼지	빈	5	7	12	6	2	5	.	585
	모	.	.	7	2	2	1	.	165
	계	5	7	19	8	4	6	.	750
산양	빈	.	.	8	.	.	.	.	21
	모	.	.	3	.	.	.	.	8
	계	.	.	11	.	.	.	.	29
토끼	빈	12	10	40	29	.	.	6	420
	모	3	80	10	5	.	.	5	181
	계	15	90	50	34	.	.	11	601
개	빈	5	4	9	16	8	4	.	227
	모	.	.	9	8	14	.	.	149
	계	5	4	18	24	22	4	.	376
닭	빈	83	74	141	72	64	16	46	2,026
	모	28	.	29	11	19	11	15	468
	계	111	74	170	83	83	27	61	2,494
오리	빈	3	.	4	12	.	3	.	95
	모	2	.	4	.	.	.	.	35
	계	5	.	8	12	.	3	.	130
거위	빈	.	.	1	4	.	.	.	18
	모	.	.	1	.	.	.	.	14
	계	.	.	2	4	.	.	.	32
양봉	빈	.	3	6	.	5	.	6	30
	모	.	.	8	.	3	.	.	15
	계	.	3	14	.	8	.	6	45

나. 종축 배치 및 종부 상황표 (種畜 配置 및 種付 狀況 表)

(1) 소(牛)

구분 소유별	배치구역 (配置區域)	배치장소 (配置場所)	두수 (頭數)	4291년도종부상황		부기 (附記)
				두수 (頭數)	종임수 (鍾妊數)	
도유	상도문리 지역 上道門里 地域	상도문 1리 上道門 一里	1	51	51	
군유	부월리 지역 扶月里 地域	논산리 論山里	1	41	41	
읍유	노 리 지역 蘆 里 地域	노리 蘆 里	1	45	45	
읍유	하도문리 지역 下道門里 地域	하도문 1리 下道門 一里	1	57	57	
계(계)	.	.	4	194	194	

(2) 돈(豚)

구분 소유별	배치구역 (配置區域)	배치장소 (配置場所)	두수 (頭數)	4291년도 종부상황 年度 種付 狀況		부기 (附記)
				종부두수 種付頭數	종임두수 鍾妊頭數	
읍유(邑有)	노리 지구 蘆里 地區	도리원리 桃李源里	1	4	4	
.	부월리 지구 扶月里 地區	온정리 溫井里	1	6	6	
계 ( 計 )			2	10	10	

## 一二. 임업(一二. 林業)

### 가. 임야 면적 표(林野 面積 表)

리별(里別)	국유 國有	공유 公有	사찰 寺刹	무속 (畝扁)	사유(私有)	합계(合計)
속초1리(束草一里)			9.80	13.79	68.80	92.39
속초2리(束草二里)					16.25	16.25
속초3리(束草三里)						
속초6리(束草六里)					142.05	142.05
도리원리(桃李源里)		50			43.76	44.26
이목리(梨木里)		1.20			158.55	159.75
노리(蘆里)		99.00		20.50	180.88	300.38
척산리(尺山里)		228.00			574.98	302.98
청대리(靑岱里)		30			104.98	105.28
논산리(論山里)		1.20			104.16	105.36
온정리(溫井里)					80.99	80.99
부월리(扶月里)		4.10			64.58	68.68
외옹치리(外翁峙里)		.			34.00	34.00
대포리(大捕里)		.			232.01	232.01
하도문리(下道門里)		.			18.96	18.96
중도문1리(中道門一里)		.			152.72	152.72
중도문2리(中道門二里)		10.50			50.88	61.38
상도문1리(上道門一里)	2.00	.			358.48	360.49
상도문2리(上道門二里)		.			6.50	6.50
장항리(獐項里)	5.00		3,723.31		208.29	2,926.60
계(計)	7.00町	344.80町	3,733.11町	34.29町	2,601.82	6,721.02町

### 一三. 잠업(一三. 蠶業)

#### 가. 상전 및 소잠 수(桑田 및 掃蠶 數)

리명 구분	속초 1리	속초 2리	속초 3리	속초 4리	속초 5리	속초 6리	도리원리	이목리	노리	척산리	청대리	논산리	온정리	부월리	외옹치	대포리	내물치	하도문	중도문 1리	중도문 2리	상도문 1리	상도문 2리	장항리	계
	상전면적 (桑田面積)							1	1	1.3	1.2	1	1	1	1	.	0.2	.	1	1.5	1.8	2	1	0.6
잠종 매수 (蠶種 枚數)	춘잠종 (春蠶種)						3	4	2	3	8	8	10	2	.	2	.	14	12	13	16	2	1	100
	추잠종 (秋蠶種)						3	4	2	2	5	4	5	1	.	1	.	6	7	6	13	.	1	60
	계 (計)						6	8	4	5	13	12	15	3	.	3	.	20	19	19	29	2	2	160

### 一四. 어업(一四. 漁業)

#### 가. 어업 호 수(漁業 戶 數)

리명 구분	속초 1리	속초 2리	속초 3리	속초 4리	속초 5리	속초 6리	논산리	외옹치	대포리	내물치	계
어업 戶數 (漁業 호수)	121	158	314	252	410	274	4	40	386	51	2,010
인구 수 (人口 數)	277	371	1,463	1,092	1,915	1,232	21	138	1,351	169	8,029



나. 어획고 표 (漁獲高 表)

구분 (區分) \ 종별 (種別)	가자미	고등어	꽁치	넙치	대구	도미	명태	방어
수량(수량)	24,310	391	286,836	2,464	128,460	865	17,082,9999	7,212
금액(금액)	924,410	41,250	1249840	171,020	972,675	70,950	1,319,198,492	684,249

구분 (區分) \ 종별 (種別)	복장어	상어	농어	양미리	이면수	청어	칼치
수량(수량)	7,212	1,240	2,640	277,884	260	1,964	1,280
금액(금액)	684,249	9,710	54,700	71,461,125	59,020	767,330	87,150

구분 (區分) \ 종별 (種別)	들 목 어	명 란	잡 어	미 역	오 징 어	대 하	합계
수량(수량)	354,345	37	237,698	1,530	1,233,584	13,140	19,649,521kg
금액(금액)	19,353,995	20,000	5,863,614	225,000	704,028,190	753,830	1,581,277,590

다. 수산물 가공품 제조 상황표 (수산물 가공품 제조 상황표)

어명(漁名)	건명태(乾明太)	건(乾)미역	건(乾)양미리	염명란(鹽明卵)	계(計)
수량(數量)	198,000kg	60,660	42,500	5,760	306,920kg
금액(金額)	87,740,000	15,600,000	15,878,000	4,712,000	123,930,000

## 라. 선박 통계(船舶 統計)

구분(구분)	선박 보유 수 ( 船舶 保有 數)			
	기선(機船)	범선(帆船)	종선(從船)	계(計)
속초항(束草港)	336	82	190	608
대포항(大捕港)	.	51	68	119
계(計)	336	133	258	727

## 一五. 상공업(商工業)

### 가. 업종별 표(業種別 表)

종별(種別)	수(數)	종별(種別)	수(數)	종별(種別)	수(數)
주류제조(酒類製造)	5		1	포목상(布木商)	21
반식점(飯食店)	31	인쇄업(印刷業)	2	문방구(文房具)	6
여관(旅館)	27	라디오 수리(修理)	4	비료판매(肥料販賣)	2
수내판매업(獸內販賣業)	8	염색소(染色所)	6	인장업(印章業)	5
제분업(製粉業)	6	서점(書店)	2	제면업(製麵業)	15
고무신판매업(販賣業)	17	금은상(金銀商)	4	사진업(寫眞業)	6
이발소(理髮所)	20	정미업(精米業)	6	양복업(洋服業)	12
철공소(鐵工所)	16	사법서사(司法書士)	2	유류판매업(郡販人)	3
피복상(被服商)	23	모-다-스	5	유류판매업(邑販人)	8
목공업(木工業)	7	도장업(塗裝業)	4	조선소(造船所)	6

## 나. 중요 업체 일람(重要 業體 一覽)

### 1. 주류제조업(酒類 製造業)

명칭(名稱)	소재(所在)	생산품(生產品)	경영자(經營者)
낙천제조장 (樂泉 製造場)	속초 6리(東草六里)	소주(燒酒), 위스키	김용기 (金鎔基)
평화 제조장 (平和 製造場)	속초 3리(東草三里)	소주, 약주, 탁주 (燒酒, 藥酒, 濁酒)	최진규 (崔鎭圭)
속초제조장 (東草 製造場)	속초1리(東草一里)	소주(燒酒), 탁주(濁酒)	박광섭 (朴光燮)
석천제조장 (石泉 製造場)	속초4리(東草四里)	소주, 약주, 탁주 (燒酒, 藥酒, 濁酒)	최중희 (崔鍾喜)

### 2. 유류 판매업(油類 販賣業)

군판매인 (郡販賣人)	읍 판매인 (邑販賣人)
동유류업 (東油油業) 이 용(李勇)	속초6리 주기섭(朱琪燮), 5리 김성태(金成泰)
영동석유 (嶺東石油) 이달영(李達永)	속초6리 김금옥(金錦玉), 대포리 이봉선(李鳳善)
영동○유 (嶺東○油) 주열원(朱熱源)	속초3리 김창학(金昌學), 방석재(方錫在), 방효근(方孝根) 속초1리 양춘복(梁椿福)

### 3. 유류 판매고(油類 販賣高)

구분 (區分)	유류별 (油類別)				
	중유(重油)	경유(輕油)	휘발유(揮發油)	정유(燈油)	계(計)
해상유 (海上油)	4,500D/M	9,200D/M	.	.	13,700D/M
육상유 (陸上油)		270D/M	3,200D/M	750D/M	4,220D/M
계 (計)	4,500D/M	9,970 <sup>2)</sup> D/M	3,200D/M	750D/M	17,920D/M

2) 경유 합계 부분은 계가 9,470 D/M이며, 9,970 D/M은 오류인 것 같음.

#### 4. 조선업(造船業)

명칭(名稱)	소재(所在)	연 생산량(年 生産量)		경영자(經營者)
		신조척수 (新造隻數)	수리척수 (修理隻數)	
동해조선소 (東海造船所)	속초6리 (束草6里)	3	12	손항근(孫恒根)
속초조선공업소 (束草造船工業所)	“	5	10	박형옥(朴衡玉)
원산조선소 (元山造船所)	“	9	42	최창원(崔昌元)
제일조선소 (第一造船所)	“	4	6	황운재(黃雲在)
강원조선소 (江原造船所)	“	1	15	김○○(金○○)

#### 5. 도량 위기 판매인(度量 衛器 販賣人)

속초 3리(束草 三里)      박 태희(朴 泰熙 )

#### 6. 비료 판매업자 및 판매고(肥料 販賣業者 및 販賣高)

업자성명 ( 業者姓名 )	판매 비료 (販賣 肥料 )				
	유안				
박태희 ( 朴泰熙 )	13,500kg				
윤종완 ( 尹鍾完 )	4,500kg				

다. 4291년도 물가고 12월분(4291年度 物價高, 12月分)

품목(品目)	순별(旬別)	단위 (單位)	상순 (上旬)	중순 (中旬)	하순 (下旬)	평균 (平均)
갱백미(白米)		석(石)	26,000.-	25,000.-	24,000.-	23,700.-
나백미(白米)		"	35,000.-	33,000.-	32,000.-	33,000.-
정미(精米))		"	18,000.-	18,000.-	19,000.-	18,000.-
과맥(稈麥)		"	7,000.-	7,000.-	7,000.-	7,000.-
소맥(小麥)		"	9,500.-	9,500.-	9,500.-	9,500.-
대두(大豆)		"	17,000.-	17,000.-	17,000.-	17,000.-
정속(精粟)		"	22,000.-	21,000.-	21,000.-	21,000.-
감저(甘藷)		관(貫)	250.-	250.-	250.-	250.-
태초(苔草)		근(斤)	300.-	300.-	300.-	300.-
면의(綿衣)		"	3,200.-	3,200.-	3,200.-	3,200.-
정마(精麻)		"	.	.	.	.
금포(錦布)		40척	2,500.-	2,500.-	2,500.-	2,500.-
마포(麻布)		"	4,000.-	4,000.-	4,000.-	4,000.-
명주(明紬)		"	6,500.-	6,500.-	6,500.-	6,500.-
곡용입(穀用呷)		장(杖)	120.-	120.-	120.-	120.-
광목(廣木)		마(嗎)	180.-	180.-	180.-	180.-
고무신(男)		족(足)	450.-	450.-	450.-	450.-
고무신(女)		"	350.-	350.-	350.-	350.-
세탁비누		개(個)	100.-	100.-	100.-	100.-
성냥		10개입 (個入)	60.-	60.-	60.-	60.-
식염(食鹽)		근(斤)	45.-	45.-	45.-	45.-
양말		족(足)	300.-	300.-	300.-	300.-
수침사(手針糸)		총	70.-	70.-	70.-	70.-
명태(明太)		연(連)	800.-	800,000	800.-	800.-
석유(石油)		승(升)	250.-	250,000	250.-	250.-

## 一六. 토지개량사업(土地改良事業)

### 가. 수리조합(水利組合)

설악산록(雪岳山麓)의 광막(廣漠)한 학사평야(鶴沙平野)와 토성면(土城面)의 예림坪(芮林坪) 죽왕면(竹旺面)의 존자坪(尊子坪)을 망라(網羅)한 620여정보(六二〇余町步)의 초생지(草生地)를 개척(開拓)하여 식량증산(食糧增産)을 기(期)함으로서 국리민복(國利民福)을 도모(圖謨)하는 정부시책(政府施策)은 관계주민(關係住民)의 열렬(熱烈)한 요망(要望)에 반영(反映)되어 단기4291년 12월 20일(檀紀四二九一年十二月二十日) 속초수리조합(束草水利組合)으로 인가(認可)되어 그 실천(實踐)을 보게 되었음은 국가(國家)와 지방발전(地方發展)을 위하여 경하(慶賀)하여 마지않는 바로서 본공사(本工事)가 완수(完遂)되면 년산6천여석(年産六千余石)의 증수(增收)를 거두게 되며 사업(事業)의 규모(規模)는 대략(大畧) 다음과 같다.

#### 1. 개간면적(開墾面積) 622정 4반 4무(六二二町四反四畝)

내역(內譯)

속초지구(束草地區) 244.93정(二四四.九三町)

토성지구(土城地區) 176.23정(一七六.二三町)

죽왕지구(竹旺地區) 203.38정(二〇三.三八町)

#### 2. 소요공비(所要工費) 6억3천5백만원(六億三千五百萬圓)

내역(內譯)

학사지구(鶴砂地區) 속초지구(束草地區) 3억3천만원(三億三千萬圓)

도원지구(桃源地區) 토성 죽왕지구(土城 竹旺地區) 3억5백만원(三億五百萬圓)

이상(以上)과 같은 규모(規模)인바 공비금액국비(工費金額國費)로서 4292년(四二九二年) 해빙(解氷)과 더불어 착공예정(着工豫定)으로 중앙(中央)에서 추진중(推進中)에 있음.

### 나. 소류지(小溜地)

개수(佃數) 4개(四佃)

몽리면적(蒙利面積) 631반(六三一反)

## 다. 보(洑)

명칭(名稱)	연장(延長)	몽리면적(蒙利面積)
상문보(上門洑)	제방130미, 인수로 100미 (堤防一三〇米, 引水路一〇〇米)	2,136반 (二,一三六反)

## 一七. 농지개혁(農地改革)

### 가. 농지분배상황표

구분 종별	전			답			계				
	필수	지적	상환액	필수	지적	상환액	농가수	필수	지적	상환액	지주수
일반	91	24,306평	409.4	74	49,700	3,987	132	165	74,006	4,396	78
귀속	78	21,695평	291.4	56	31,954	2,528	109	134	53,649	2,819	
계	169	46,001평	700.4	130	81,654	6,516	241	299	127,655	7,215	78

## 一八. 후생(厚生)

### 가. 요구호대상자(要救護對象者)

읍면별 (邑面別)	총세대수 (總世帶數)	총인구수 (總人口數)	요구호자수(要救護者數)				계(計)	
			항구적(恒久的)		일시적(一時的)		세대 (世帶)	인원 (人員)
			세대 (世帶)	인원 (人員)	세대 (世帶)	인원 (人員)		
속초읍 (束草邑)	7,029	31,435	422	1,077	1,435	4,325	1,857	5,402

### 나. 구호양곡배급상황(救護糧穀配給狀況)

(自 4290. 10. 1 至 4291. 12. 31)

곡종(穀種)	총입하량 (總入荷量)	배급량(配給量)	
		배급인원 (配給人員)	배급량 (配給量)
소맥(小麥)	2,748,960g	194	2,748,960g
정맥(精麥)	432,216	185	432,216
호맥(胡麥)	5,513,600	391	5,513,600





## 一九. 보건(保健)

### 가. 의료업자분포상황(醫療業者分布狀況)

병원 (病院)	의원 (醫院)	한의원 (漢醫院)	치과 (齒科)	조산원 (助産員)	양약종 (洋藥種)	한약종 (漢藥種)	간호원 (看護員)
2	7	2	1	1	8	9	3

### 나. 위생시설(衛生施設)

공동정호 (共同井戶)	개인정호 (個人井戶)	계(計)	공동변소 (共同便所)	개인변소 (個人便所)	계(計)
87	67	154	8	2,205	2,213

### 다.接客시설(接客施設)

여관 및 하숙옥 (旅館 및 下宿屋)	요리업 (料理業)	식당 (食堂)	차방 (茶房)	제과 (製菓)	제빙 (製氷)	이발업 (理髮業)	미장원 (美粧院)	종구장 (種球場)	극장 (劇場)	목욕장 (沐浴場)
27	8	23	1	5	4	20	11	3	1	3

## 二〇. 토목(土木)

### 가. 도로 및 교량(道路 및 橋梁)

선로명 (線路名)	노폭 (路幅)	연장 (延長)	구 간(區間)	등급 (等級)	적요 (摘要)
국도 (國道)	8m	9,342m	북단(北端) 영랑교(永朗橋) 남단(南端) 쌍천교(雙川橋)	국도 (國道)	
신흥사도로 (神興寺道路)	4	12,000	동단(東端) 논산리국도(論山里國道)에서 분기(分岐) 서단(西端) 신흥사(神興寺)	지방도 (地方道)	
온천도로 (溫泉道路)	4	5,000	동단(東端) 속초리국도(束草里國道)에서 분기(分岐) 서단(西端) 척산리(尺山里) 모구재 하(下)	“	
미시령도로 (彌矢嶺道路)	6	9,000	동단(東端) 속초리국도(束草里國道)에서 분기(分岐) 서단(西端) 척산리미시령(尺山里彌矢嶺)하(下)	“	

선로명 (線路名)	노폭 (路幅)	연장 (延長)	구 간(區間)	등급 (等級)	적요 (摘要)
보광사도로 (普光寺道路)	4	2,000	남단(南端) 속초리미시령도로(東草里彌矢嶺道路)에 서 분기(分岐) 북단(北端) 보광사(普光寺)	“	
청초교 (靑草橋)	6	30		국도 (國道)	
쌍천교 (雙川橋)	6	110		국도 (國道)	230미중잔여 는 강현면 (230米中殘餘 降峴面)
비고(備考). 설악산관광로(雪嶽山觀光路) 신흥사(神興寺)~계조암(繼祖庵) 3km, 신흥사(神興寺) ~형제암(兄弟岩) 9km, 신흥사(神興寺)~토왕폭(土旺瀑) km을 개척예정(開拓予定)이며 상도문(上道門)~장항리간(獐項里間) 난공사(難工事)는 금춘(今春) 자동차로(自動車路) 개통(開通)됨.					

## 나. 하수도(下水道)

### 1. 개설(開設)

연장(延長)	구간(區間)	규격(規格)	시공연도 (施工年度)	비고(備考)
576m	중앙시장(中央市場)	30×30 U형(型) 無蓋	4288	국비(國費)
400	국도, 동림상회-낙천양조장간 북단 (國道, 東林商會-樂泉釀造場間 北端)	40×40 U형(型)	4290	”
446	국도, 광장-중석상회앞북단및암거2개소 (國道, 廣場-重石商會앞北端및暗渠二個所)	50×50 U형(型)	4291	국비 및 읍비
130	중앙시장(中央市場)			

### 2. 예정(予定)

연장(延長)	구간(區間)	규격(規格)	시공연도 (施工年度)	비고(備考)
4,000m	국도 시내일원 잔여분 (國道, 市內一円 殘餘分)	50×50 U형측구(側溝)	4293	
450	중앙시장내 미시공분 (中央市場內 米施工分)	30×30	“	

## 다. 상수도(上水道)

종류(種類)	4290년도(年度) 시공(施工)	4291년도 시공	4292년도 시공	비고(備考)
저수지(貯水池)	집수담제(集水擔堤) 1 집수(集水)탱크 1			
배수지(配水池)	800톤 저수(貯水)탱크 1			
송수관(送水管)	1,016m	4,200m		
배수관(配水管)	1,016m	2,512m	1,100m	배관예정

주(註). 전기(前記)와 여(如)히 간선(幹線)은 4292년도에 완공예정(完工予定)이며 이에 부수(附隨)한 지선시설(支線施設)은 간선완공(幹線完工)과 병(並)하여 시공예정(施工予定)으로 4292년 중순경(中旬頃)에는 일부급수가능(一部給水可能)하며 4293년에는 전면적급수예정(全面的給水予定)임.

## 二. 교통, 통신(交通, 通信)

### 가. 교통(交通)

#### 1. 여객자동차(旅客自動車)

차회사명 (車會社名)	보유대수 (保有台數)	행선지(行先地) 및 발착회수(發着回數)							
		서울	춘천	홍천	원주	강능	울진	거진	대진
강원여객	11	2	1		2	5		1	
경향여객	6	1				1		4	
영원여객	4	3				1			
한일여객	1						1		
강원운수	6		1			4		1	
금강운수	8	2		1		3		2	
동해상사	6					4		1	1
대륙운수	3		2			1			
계	45	8	4	1	2	19	1	9	1

#### 2. 화물자동차(貨物自動車)

명 칭	보유대수	중요운행구간
한운 속초출장소	15	고성, 양양
관동 운수주식회사	47	국내 일원
강원 화물주식회사	15	"

### 나. 통신(通信) (속초우체국)

종명	우편취급				전신전화				
	국내		국외		전신		전화		
	접수	배달	접수	배달	접수	배달	시외통화수	시내가입자	통화회수
통상우편	295,944	316,212	116	51	13,852	11,626	53,548	273	91,138,000
특수우편	15,244	10,697		9					
소 포	490	1,500		5					

## 二. 재정(財政)

### 가. 4291년 도세징수상황표(道稅徵收狀況表)

세목(稅目)	조정액(調定額)	실수액(室收額)	불납결손액(不納欠損額)	미수액(未收額)	실수비율(室收比率)	비고(備考)
법인영업세 부가세 (法人營業稅) (附加稅)	71,301	71,301			100%	
영업세 부가세 (營業稅) (附加稅)	2,534,616	2,534,616			100	
호별세(戶別稅)	2,437,164	2,437,164			100	
가옥세(家屋稅)	676,345	676,345			100	
임야세(林野稅)	54,353	54,353			100	
도축세(屠畜稅)	882,500	882,500			100	
어업세(漁業稅)	10,040,769	10,040,769			100	
차량세(車輛稅)	473,783	473,783			100	
특별행위세(特別行爲稅)	1,335,150	1,335,150			100	
취득세(取得稅)	1,451,596	1,451,596			100	
동력세(動力稅)	43,560	43,560			100	
선세(船稅)	88,434	88,434			100	
면허세(免許稅)	293,530	293,530			100	
합계(合計)	20,383,101	20,383,101			100	

### 나. 4291년도 읍세징수상황표(邑稅徵收常況表)

세목(稅目)	조정액(調定額)	실수액(室收額)	불납결손액(不納欠損額)	미수액(未收額)	실수비율(室收比率)	비고(備考)
법인영업세, 부가세 (法人營業稅) (附加稅)	71,301	71,301			100%	
원천영업세, 부가세 (源泉營業稅) (附加稅)	1,608,751	1,608,751			100	
개인영업세, 부가세 (個人營業稅) (附加稅)	2,536,619	2,536,619			100	
호별세(戶別稅)	3,673,652	3,673,652			100	
가옥세(家屋稅)	1,026,781	1,026,781			100	
임야세(林野稅)	54,353	54,353			100	
도축세(屠畜稅)	882,500	882,500			100	
어업세(漁業稅)	10,044,378	9,951,984	92,394		99.5	
차량세(車輛稅)	842,949	842,949			100	
취득세(取得稅)	1,452,396	1,445,796	6,600		99.5	
특별행위세(特別行爲稅)	1,335,150	1,309,600	25,550		99.5	
동력세(動力稅)	43,560	43,560			100	
선세(船稅)	88,434	88,434			100	
면허세(免許稅)	293,530	289,530	4,000		100	
가옥세(家屋稅) 할(割)	205,872	205,872			100	
호별세(戶別稅) 할(割)	340,356	340,356			100	
차량세(車輛稅) 할(割)	52,380	52,380			100	
계(計)	24,552,962	24,424,418	128,544		99.5%	

다. 4291년도 국세위촉징수상황표(國稅委囑徵收商況表) 전납분(全納分)

세목(稅目)	조정액(調定額)	실수액(室收額)	체납보고액(滯納報告額)	미수액(未收額)	비고(備考)
개인영업세 (個人營業稅)	10,357,422	9,260,147	1,097,275		
소득세(所得稅)	13,492,600	11,601,823	1,890,777		
제2종토지수득세 (第二種土地收得稅)	554,497	443,263	6,656	104,578	
교육세(教育稅)	2,376,905	2,173,369	203,536		
합계(合計)	26,781,424	23,478,602	3,198,244	104,578	

라. 4291년도 갑류제1종토지수득세징수상황표(甲類第一種土地收得稅徵收狀況表)

세목(稅目)	조정액(調定額)	징수액(徵收額)	미수액(未收額)	계(計)
갑류제1종 (甲類第一種) 토지수득세 (土地收得稅)	대맥(大麥)327㏍34kg 정조(正租)781㏍30kg	대맥(大麥) 89㏍34kg 호맥(胡麥)233㏍ 소맥(小麥) 28㏍ 정조(正租)781㏍30kg		350㏍34kg 781㏍30kg

二三. 세입세출예산서(歲入歲出予算書)

가. 세입(歲入) 4291년도

관별(款別)	예산액(豫算額)	관별(款別)	예산액(豫算額)
재산수입(財産收入)	2,866,000	기부금(寄附金)	100
사용료 및 수수료 (使用料 및 手數料)	5,043,800	전입금(轉入金)	100
환부금(還付金)	1,446,600	재산매각대 (財産賣却代)	109,500
교부금(交付金)	5,000,100	과년도수입 (過年度收入)	305,600
읍세(邑稅)	26,283,500	지방채(地方債)	100
이월금(移越金)	32,900	잡수입(雜收入)	100
지방분여세 (地方分與稅)	250,000		
보조금(補助金)	4,897,500	계(計)	46,235,900

## 나. 세출(歲出)

관별(款別)	예산액(豫算額)	관별(款別)	예산액(豫算額)	관별(款別)	예산액(豫算額)
의회비(議會費)	100	수도비(水道費)	200	축산비(畜産費)	476,000
선거비(選舉費)	200	농업비(農業費)	1,849,500	보건비(保健費)	6,722,000
사무비(事務費)	9,940,600	임업비(林業費)	212,200	사회사업비(社會事業費)	512,300
토목비(土木費)	5,110,000	상공수산물비(商工水産費)	3,388,000	교화비(敎化費)	100
시국대책비(時局對策費)	2,500,000	읍채비(邑債費)	100	통계비(統計費)	80,300
보조금(補助金)	380,000	영선비(營繕費)	5,339,100	제지출금(諸支出金)	371,600
재산비(財産費)	1,262,100	훈련비(訓練費)	406,400	예비비(豫備費)	770,800
기본재산조성비(基本財産造成費)	100	전입비(轉入費)	100		
징세비(徵稅費)	6,514,100	공보비(公報費)	400,000	세출합계(歲出合計)	46,235,900

## 二四. 직원현원표(職員現員表)

읍장(邑長)	부읍장(副邑長)	지방주사(地方主事)	지방서기(地方書記)	지방기원(地方技員)	노무원(勞務員)	촉탁(囑託)	시장료실수원(市場料室收員)	시장청소원(市場淸掃員)	도장청소원(屠場淸掃員)	계(計)
1	1	5	7	1	2	17	2	4	1	41

## 二五. 호적기유건수(戶籍寄留件數)

4291년

종별	출생	사망	호주상속	혼인	이혼	개명	전출	전입	취적	기타	계	등본	초본	열람
가호적	422	51	9	79	6	3	3	3	75	4	655	24	660	47
호적	345	98	18	96	4	3	11	24	6	6	666	30	501	30
기류	51						312	3,971		148	4,482	8	930	69
계	818	149	27	175	10	6	326	3,998	81	213	5,803	134	2,141	146

## 二六. 명승, 고적(名勝, 古蹟)

우리나라는 옛날부터 금수강산(錦繡江山)으로 이름났거니와 기중(其中)에도 우리 강원도(江原道)는 도처(到處)에 영산승지(靈山勝地)가 많음은 세인(世人)이 공지(公知)하는 바이다.

과거(過去)에 금강산(金剛山)이 만국공원(萬國公園)으로 전세계(全世界)에 그 명성(名聲)이 자자(藉藉)하였을 때 설악산(雪嶽山)은 은근(隱近)히 그 내조(內助)의 역할(役割)을 담당(擔當)하였었다.

옛날에 금강산은 마치 로방(路傍)에서 술피는 색시와 같고 설악산은 절세(絶世)의佳人(佳人)이 그옥한 골 속에서 수집어하는 듯한 경관(景觀)이라 비유전허(比喻傳許)되어왔다.

이러한 설악산을 배경(背景)으로한 당읍(堂邑)에는 도처에 명승과 고적이 산재(散在)하여 시인묵객(詩人墨客)의 발자취가 끝일줄 모르며 근자(近者)에는 내외빈객(內外賓客)의 탐승(探勝)이 접종(接種)하고 앞으로 설악산이 완전(完全)히 개발(開發)되면 만국공원으로 등장(登場)될 날도 머지않을 것이다.

현재(現在) 교통(交通)이 편리(便利)하고 자유로히 탐승 할 수 있는 명승과 고적을 몇가지 소개(紹介)코져 함.

### 가. 영랑호(永朗湖)

속초시가 서북방 2천지점(東草市街西北方二千地點)에 재(在)하며 신라시대(新羅時代) 영랑(永朗), 술랑(述朗), 안상(安祥), 남석향<sup>3)</sup>등(南石鄉等) 사선(四仙)의 선유지(船遊地)로 전하고 있으며 호반(湖畔)에 보광사(普光寺)와 육이오사변(六二五事變) 이후(以後) 당지구(當地區)가 수복(收復)된 후 군정관(軍政官) 육군대장(陸軍大將) 이형근 장군(李亨根 將軍)의 공덕비(公德碑) 금장대(金將臺) 등(等)이 있어 화진단풍(花辰柎楓)의 선유객(船遊客)과 동기(冬期) 빙반(氷盤)의 보건장(保健場)으로 유명(有名) 함.

### 나. 신흥사(神興寺)

신라(新羅) 선덕왕조(善德王朝) 거금(距今) 1340년전 자장율어지(慈藏律御地)에(현 장

3) 앞에서 기록된 다른 문헌에는 '남석행'으로 나와있는 것으로 보아 잘못된 기록같다.

항리(獐項里) 사원(寺院)을 건립(建立)하여 향성사(香城寺)라 칭(稱)하고 기후(其後) 축융(祝融)의 화(禍)를 입어 석조오층탑(石造五層塔)만이 잔존(殘存)하였으며 신라 애장왕(哀莊王) 3년에 의상탄사(義湘彈師)가 재건(再建)하여 선정사(禪定寺)라 칭하였고, 다시 화재(火災)를 당하여 회진(灰盡)되매 정보원년(正保元年) 영단(靈端) 연옥(連玉) 양탄사(兩彈師)가 개축(改築)하여 신흥사(神興寺)라 칭하였고 보영(寶永) 3년 6월 보훈탄사(寶勳彈師)가 다시 수축(修築)하여 금일에 지(至)함.

#### 다. 계조암(繼祖庵)

신흥사(神興寺) 북(北)쪽 3km지점(地点) 창공(蒼空)에 용립(聳立)한 층암(層岩)은 전설(傳說)깊은 천후산(天吼山 一名 蔚山岩)인데 전산개석(全山皆石)으로 누적(累積)되고 중복부(中腹部)에 일대거혈(一大巨穴)이 있어 무풍건곤(無風乾坤)일지라도 스스로 명인(鳴咽)하는 암굴(岩窟)이다.

신라(新羅) 애장왕(哀莊王) 원년(元年)에 동산(洞山), 각지(覺知), 봉항(鳳項)의 3탄사(三彈師)가 이 암굴(岩窟)속에 일노암(一廬庵)을 건립(建立)하고 계조암(繼祖庵)이라 칭(稱)하였다. 암석(岩石) 집웅위에는 약 1평(約一坪) 가량의 수류(水溜)가 있어 용이(容易)하게 건경(乾燥)하지 않고 암전(庵前)에는 백여명(百餘名)이 일좌(一座)에 자리잡을 수 있는 대반석(大盤石)이 있고 그 일방(一方)에는 만인(萬人)이 합력(合力)하나 일인(一人)의 군력(軍力)이나 동일(同一)하게 요동(搖動)하는 거암(巨岩)이 있으니 이를 「흔들바위」라 한다.

#### 라. 보광사(普光寺)

속초시가(束草市街)에서 약 2천(約二千) 떨어져 청징(淸澄)한 영랑호(永朗湖)를 앞에 바라보고 울창(蔚蒼)한 낙낙노송(落落老松)이 옥어진 가운데 태연(泰然)히 자리잡은 원춘(圓春)의 가분(伽藍)은 거금이십년전(距今二十年前 檀紀4270年)에 건륭(建隆)된 사원(寺院)이다.

이 사찰(寺刹)은 40세(四十歲)에 입산삭발(入山削髮)한 통정대부(通政大夫) 정화담옹(鄭華潭翁)이 사재(私財)로 건립(建立)한 것으로 부근(附近)의 암석(岩石)이 기괴(奇怪)하여 「거북바위」, 「자라바위」, 「용바위」, 「사자바위」 등으로 금명(今名)되어 있음.



#### 마. 권금성(權金城)

신흥사(神興寺) 서남방(西南方)에 동서(東西)로 40미돌(米突) 남북(南北)으로 300미돌(米突)로 궁(巨)하는 천연성벽(天然城壁)이 있으니 이는 석일(昔日)에 권금2성(權金二姓)이 축성(築城)하였다고 전(傳)하여지고 있음. 동북(東北)은 천연적단애(天然的斷崖)의 요찰지(要領地)로서 금일(今日)에는 문적(門跡)만이 잔존(殘存)함에 불과(不過)하니 그년대(年代)를 상측(詳測)하기 어려운것이 유감(遺憾)임.

#### 바. 유물재비(俞勿齋碑)

창원인유물○(昌原人俞勿○)라는 은사(隱士)있어 내물치후록(內物淄後麓)에 거주(居住)하였으나 경오년(庚午年) 그 부친추담(父親秋潭)의 묘소(墓所)에 거암생활중(居蘆生活中) 효(孝)를 갓이고 순(殉)하였으니 기후(其後) 인조무술년(仁祖戊戌年)에 유적(遺跡)을 보존(保存)하고자 조판서(趙判書) 그 마행(馬行)을 삶여 홍유수봉작(洪留守鳳柞)의 병문(並文)으로 비석(碑石)을 제막(除幕)하니 천추(千秋)의 효행도의(孝行道義)가 금일(今日)에까지 빛난다.

#### 사. 대포성적(大浦城跡)

대포(大浦)에서 북(北)으로 일고산(一高山)이 융기(隆起)되고 있으니 이를 마성대(馬城台)라한다. 절정(絶頂)은 백여인원(百餘人員)을 수집(收集)할 수 있는 석침(石壘)이 있고 주위(周圍)는 상금(尙今)도 옛 성지(城趾)를 더듬을 수 있으니 이것이 신라시대(新羅時代) 봉화수(烽火燧)의 감독관주택(監督官住宅)이라한다.

#### 아. 봉수대(烽燧臺)

외옹치해안(外瓮峙海岸)에 돌출(突出)하고 산정(山頂)에는 신라시대(新羅時代) 봉화수(烽火燧)를 설치(設置)한바 기후폐지(其後廢止)되어 금일(今日)에는 송림(松林)이 울창(鬱蒼)한 가운데 장건삼간(長巾三間) 높이 일간반(一間半)의 축석유적(築石遺跡)이 적연(寂然)히 옛을 이야기하는 듯하고 수초(叢草)가 옥어진 옛터에는 폐○(폐○)가 쓸쓸히 산견(散見)되어 고대성애(古代盛衰)가 꿈인양 무상(無常)하다.



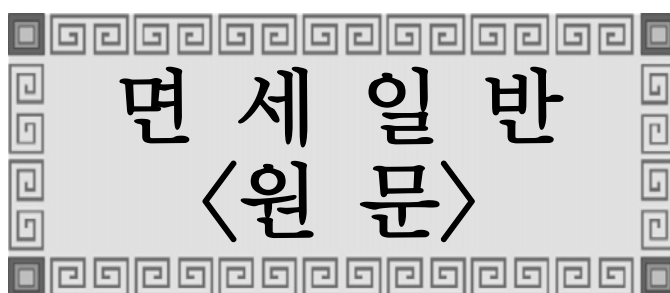

면 세 일 반  
〈원 문〉



道川面 各里里程表

										内物溜里
									下道門	.10丁
								中道門	.15	.25丁
							上道門	.29	1.08	1.18丁
						獐項里	1.18	2.11	2.26	3.00丁
					大浦里	3.00	1.18	.25	.15	.20丁
				外瓮峙	25	3.15	1.33	1.04	.30	.35丁
			扶月里	21	1.00	3.00	1.18	1.08	1.00	1.05丁
		論山	28	1.03	1.18	2.18	1.00	.36	1.18	1.23丁
	蘆里	28	1.00	1.21	2.00	2.00	1.18	1.08	2.00	2.05丁
束草	1.18	1.18	2.00	1.10	1.20	4.18	3.00	2.09	1.35	2.04

各面里程表

									竹旺面
								土城面	1.20丁
							道川面	3.07	4.27
						降峴面	1.18	4.25	6.09丁
					襄陽面	2.18	3.18	7.07	8.27丁
				西面	3.18	6.00	7.00	10.25	11.09丁
			巽陽面	4.18	1.00	3.18	4.18	8.07	9.27丁
		縣北面	2.18	7.00	3.18	6.00	7.00	10.25	12.09丁
縣南面 2	2.18	5.00	8.18	5.00	2.18	8.18	13.07	14.27丁	

面勢統計概覽表 大正十四年末現在

水産	製紙	麻	牛	繭	小豆	大豆	小麥	大麥	粟	米	田	畝	人口		戶數	種類 里名	
													女	男			
円	円	貫	円	貫	斗	斗	斗	斗	斗	斗	斗	畝	口	口	戸	單位	
			19	73	101	907	7.5	25.7	410.0	34	2368	58	82	132	50	獐項	
	420	18	124	1,535	135	1,021	144.7	547.1	587.0	3851	7716	4,832	361	380	129	上道門	
	596	25	97	452	101	1,130	136.0	58.7	798.2	6372	11407	7,338	267	274	92	中道門	
			36	90	80	705	91.0	322.7	285.5	1278	3456	1,605	79	95	27	下道門	
14,657			15	3	30	151	43.2	187.8	98.5	421	522	583	227	241	86	内物溜	
11,758			28	18	59	620	114.0	515.8	425.7	931	2465	3,211	(227) 366	411	155	大浦	
5,170			21		39	255	92.4	296.8	139.9	2555	840	1,331	225	238	93	外瓮峙	
			20	87	113	136	1,310	149.0	708.7	658.5	3656	4044	4,270	(215) 229	247	84	扶月
	450	15	113	253	95	1,500	251.0	730.2	684.4	7612	4494	9,431	276	296	95	論山	
			18	170	205	159	1,420	172.1	528.2	1046.4	10383	5547	13,225	357	378	119	蘆
11,116			66	7	72	1,045	182.0	528.7	542.6	9465	2966	8213	510	548	189	束草	
42,700 (42,701)	1,466	96	710	9,607 (2,749)	935	9,019	1,200.9	4,979.3 (4,450.4)	5,134.1	37,093	32,050 (45,825)	45,884	2,979	3240	1119	計	

## 沿革

從來ハ道門面所川面ト称シ來タリシガ隆熙 元年始メテ面ニ面長ヲ置キ大正三年ニ至リテ行政區域變更ニ伴ヒ改メテ所川道門聯合面ト○シ大正三年ニ至リ道川面ニ改メテ以テ今日ニ至レリ

## 地勢

本面ハ本郡ノ鎮山タル雪岳山ノ一脉 ○○○ニトシテ東ニ走り彌勒峰金剛窟天吼山(一名蔚山岩)達磨峯トナリ之ヨリ二脉ニ分レーハ本面中央ヲ通過シ朱鳳峙青垚山大浦城趾及烽火燧ニナリテ海ニ盡一ハ北部ヲ走り束草里ニ至リテ靈琴亭(一名火驗亭)及松島トナリ其ノ餘脉ハ海底ニ伏走シテ海中約一里ノ冲合ニ再ビ懸ル称シテ之ヲ鳥島ト云フ尙ホ○門廣浩ノ地ニ之シト雖モ沿海附近ハ 耕地稍少シト○○元山襄揚線二等道路ハ海岸ニ沿ヒ麟蹄大浦三等道路ハ北部彌矢嶺ヲ越シテ本面扶月里ニ出テ東道ニ會イ更ニ朝鮮 ○○ノ 定期船ハ大浦港ヲ 寄港地ト シテ 四時船舶ノ 出入 絶エズ水○何レモ運輸リ便少ナカラズ

## 位置及面積

本面ハ東郡北部沿海ニ便シ地形東西ニ長ク直徑四里十四町南北ハ短クシテ其ノ直徑一里二十四町ニ達ス面積三〇里九七二ヲ有ス西ハ麟蹄ニ接シ北ハ土城面ニ連リ南ハ降岬面ニ界シ東ハ東海ニ瀕ス

## 名所

## 神興寺

新羅善德王時代今ヨリ約一千三百年(善德女王即位元年ヲ大正十五年○○十四年)慈藏律師地ヲ現今獐項里塔坪ニトシ寺院建チ香城寺ト称シタリ神興寺○○○其後祝融○寺院萬寶其○有○○○○石造五層塔存今洞名塔○傳之其○ 後新羅哀莊王二年義相禪師○○○吏ニ寺刹ヲ建立シ禪定寺ト改称シタルガ之ヲ以後頻火災ニ罹テ略史及寶物等寺院ノ○ニ係ル殆ト灰○ニ歸シタリ尙ホ正保元年ニ靈瑞連玉兩禪師之ヲ改築シ名ヲ神興寺ト改称シ其後寶永三年六月寶勳禪師更ニ修築シ以テ今日ニ至レ而シテ前禪定寺ハ内院庵ト改称シタリ本山ハ金剛山ノ餘脈ニシテ山○崑峨萬態山氣○○○尊嚴ニシテ東ニハ達磨峯屹然トシテ○○シ其雄姿恰モ達磨ノ眞身ニ○○タリ 東西ニハ土旺城瀑布アリ南西ニハ權金城臥仙垚飛仙臺金剛窟千佛洞アリ北ニハ天吼山繼祖庵アリテ其絶勝金剛山ヲ欺クノ○故ニ世傳ベテ之ヲ小金剛ト称ス

## 土旺城瀑布

神興寺ニ向テ獐項峙ヲ越ヘバ南天雲宵ニ聳ヘタル天然の千尺有○ノ石○斷崖ニ一線ノ白布ヲ掛ケレルガ如シ觀ヲ呈ス之レ○名高キ土旺城瀑布ニシテ其ノ下ニ龍沼アリテ附近農民ハ大旱○ニ當レバ 茲○ヲ 祈ル水量甚ダ多クテズト○○○直下セル水ハ恰モ玉雪ノ飛散スルガ如烟霞ハ瀧○○濠壯觀ヲ呈シ夏時炎熱ノ時雖モ一○○ヲ○○ニ○カ誰カ涼快ヲ叫バ?ルモノガアラン叫バ

## 飛仙臺

大手口ハ東北ニ面シ搦手ハ西南ニ○削レルガ如テ絶壁ノ間ニ芳草ハ○トシテ生シ蒼松ハ○○トシテ 茂ッテイル眞中白石清流ニ○如ノ階級アル盤石ハ有名ナル臥仙臺テアルコノ以外ニ 特ニ珍シテモノトシ○○○ニ飛仙臺アルノモテアル平坦ナル奇巖ハ層々重ナル之ヲ昔ヨリ食堂ト云食堂ノ側ニ一清流アリ一點ノ濁モナリ流レトシテ流レ其音妙樂ヲ聞クガ如リ神秘ヲ語ルガ 如シ尙ホ其食堂ノ盤石一面ヲ鍊シテ古今名士 頌徳ヲ刻スルモノアリ長レ其ノ人ノ徳ヲ語レリ

## 金剛窟

雪岳青峰餘脉ニテ彌勒峰雲ニ連ナルガ 如ク突出セルハ其ノ下ニ必ズ名所アルノ証拠ナリ千秋有名ナル飛仙臺ハ即チ探勝客ヲ金剛窟ニ○問シテ○○窟ハ南ニ面シ屹然トシテ特立ニタル千○○ノ石壁中腹ニアリ蜀ノ山道ヨリモ登ルニ難シト云ヘリ一生懸命ニ登レバ長ケ十間中三間高ケ 五○窟門ニハ古○道僧棲息シタル場所ニテ一庵ノ石佛數○○○○○○○○等モ 一ツノ歴史のナ古ヲ香スルナリ尚ホ絶壁ヲ○○シタル山上ノ眺望ハ ○○列ナリ四方一帶連山ニ○○ノ○アリ西南ニハ谷ヲ蓋フ縁弘栢山ニ○延シ奇○ナル岩石ハ正に一幅ノ活畫アル南方谷ヲ満チテ形勢雄大○ル卓越ナル趣アルハ千佛洞ナリ天然ノ岩石ハ無数々佛像ニシテ ○阿彌陀アリ文珠アリ觀世音アリ普賢アリ彌勒峰アリ崑峰モ同居シテ三昧ノ感アリ○ニ○テ○ノ如ク千佛洞タルニ聆ケズ○○神秘 仙境ヲ廣大ニ公開スルコトノ出來サル 實ニ○ 憾トスル所ナリ

## 繼祖庵

新興寺ノ北ノ○ニ層岩聳立シタルハ天吼山ナリ蔚山ハ金山皆石累トシテ連リ中腹部ハ一大ノ巨穴アリテ 風ナクシテ自ラ鳴ル形ハ束笏如ク奇巧ナル 岩窟ト云フ尚ホ無○絶勝ナル繼祖窟ハ其ノ下ニアリ新羅哀莊王元年ニ洞山覺智鳳頂三禪師○窟ニ一廬庵ヲ建立シ名ヲ繼祖庵ト称ス岩○根上ニハ約一坪ノ水溜アリテ容易ニ乾カス岩前ニ盤岩アリテ○○ニ百人ハ○分ニ坐スルヲ得シ盤石上ノ 一方ニ動石アリテ一指ヲ以テ押スモ容易ニ動カスコトヲ得萬人之ヲ押ステ動カストハ○○奇石ト六フヤレ。



## 秘仙臺

束草里東端岩艸海ニ突出シ奇型其ノ妙ヲ畫ス一風○アリ稱シテ秘仙臺ト云フ之ヨリ岩ニ倚ッテ俯瞰スレバ東南ノ鳥島ハ海中ノ一孤島ノ如リ雲際ニ聳立シ崑然タル松島附近ニハ大小ノ帆影織ルガ如リ去來シ涼風ハ海ヲ○リ徐々ニ吹イテ夏季ノ暑熱ヲ忘レンメ海水ニ浴スル感ハ其ノ形容言○ニ絶へ○○方海ヲ滿チ高臺ノ見ルヲ得ル之レハ靈琴亭ニシテ數十尺ノ石壁ノ間ニ長九間幅五間ノ沙原ヲ開タル谷中ニ一個ノ岩峰突出シ其ノ様特ニ妙ト云フヤ○ナリ西南梢 ○○に洋エタル青草湖アリ西南ニ天吼達磨青岱ノ連山累呼トシテ青○涼風ヲ○ヤ碧雲ヲ○シテ湖ト共エ天地乾坤ノ靜寂ヲ語ル初夏晩秋ノ○○○ニ遊ブモノハ正ニ山水絶勝々叫ブヤシ新興寺小金剛ト○○シテ世ニ傳ヘテ小海金剛ト云フ

古蹟

權金城

新興寺西南ノ一個所ニ東西六十間南北百八十間ニ涉リ城壁アリ此ハ昔權金二姓石築ニ係ルモノエシテ後世之ヲ權金城ト呼ブ傳ヘ東北ハ天然ノ斷崖ノ要地ヲ占メルモ今ハ唯門趾ヲ止ムルノミニ 不過人其ノ年代ヲ尋スヤ微古定シ

兪勿齊碑

昌原人兪晦一ト云フ隱士アリ内物淄後麓ニ居住シタルガ庚午其父秋潭墓前エテ居廬中孝ヲ以テ殉シタル爲メ其ノ後仁祖戊辰ニ遺墟ヲ保存スル爲メ趙判書觀彬洪留守鳳祚ノ逝文ニ係ル碑石ヲ立テ千秋ノ孝行及其ノ賢跡ヲ今ニ止メタリ

大浦城址

大浦ヨリ北へ距ルコト約五町餘ノ所ニ一高山アリ之レ馬城臺ナリ絶頂ハ○○○峙其勢ノ如ク○ニ百余人收集ニ足ル周圍ハ今尚ホ舊城ノ蹟アリ之レ新羅時代烽火燧ノ監督官ノ駐屯地タリト云フ山頂エ登レバ近海ノ漁躍ヲ眼中ニ置イヤク増シテヤ隣景ノ俯映ニ足ロヤシ特ニ春秋二季ハ八景飾リ詩人墨客ノ往來絶へズエ見ルナリ

烽燧趾

外瓮峙里海岸突出シ山頂ニ新羅時代烽火燧ヲ建設シタリ其ノ後星霜ヲ經テ廢止サレタル目下ハ○蒼タル松林中ニ其ノ趾ヲ止メ長廣三間高五間半ノ石築遺趾アリ逢草源ク生シ石○○○ 落ケケ慌ルニ○無心白鷗ミ飛翔ロリ

## 僉使遺墟

蘆里尺山ト云フ○ニ新羅時代萬戶僉使ノ○在シタル遺墟アリ今ハ○石ノ其ノ當時○○○栽培ノ松ト○一ノ松ハ竹ヨリモ奇妙ナル○○アリ即チ此ノ松ハ昔ヨリ ○一ニ落葉シテ再ビ葉生スルコト前後二回ナリト傳ラル明治二十三年頃一度落葉シ其後三年ヲ經ル尚ホ枯レズ再ビ開葉シテ前ノ通り○蒼ト○樹ノ高○高ノ○○直徑三尺五寸アリ全長約三十六尺ナリ悠久○○崇○高雅古新○之レエヨリ史的精○思ハシム

용모제

## 所野八景ノ起源

○○論山里ハ高臺エ位シ青草湖エ沿ヒ形勝ノ地ヲ往占ム昔湖畔臨ム最優ノ地ニ青草亭ケ置キ詩人墨客季趣ヲ趁ウテ去來シ亭ニ登臨シテ觴詠渚遊シ青湖磨鏡,東草歸帆,舟橋夜火,溫井朝霞,論山朝陽,青垞畫屏,蘆洞明月,梨洞白雪,ノ八勝ヲ賞揚ス所野八景ノ起源ナリ

### 一. 青湖磨鏡

西エ近ク太白山系ノ主峰雪岳山天定ヲ摩シテ恰モ畫屏ノ如ク青艸ノ湖面ニ雄姿ヲ倒影シ北エハ遙カニ○土ノ○峰縮置セル雲峰山ヲ眺メ東ハ洋々タル目東海源ク灣入シ之ニ沿フ白砂一帶ノ地ヲ縫フテ元山襄陽線二等道路貫通シ南ニ扶月里ヲ接ヘ四○何シテ蜿曲ナク正圓形一端東北方海水ノ出入スル所稍細短ニシテ湖面ハ四時綠○渺トシテ岸鷗渚鷺悠飛翔游泳シ自然ノ美觀名狀スカウズ樵夫舟子ノ艸笛漁歌互ニ應答シ明月ノ秋夕花笑フ春晨眺望絶○ナリ湖ノ北角ニ約七八ナル○石湖岸ニ聳立シ名○ケテ龍岩ト稱ス詩人墨客常侍登臨シ觴詠歌舞スル○シテ就中前韓國時代ノ郡守南宮憶氏釋尊誕生日エ落花○ビヨナス湖ノ景勝尚ホ賞スヤキモノヨソキモ景中ニ磨景ヲ○ヤルハ雪景ノ優ク取りタルナリ冬結氷期來レバ層々青○透徹シテ恰モ大地ニ一大鏡面磨キだしたるノ壯ナリ

### 二. 東草歸帆

西南ニ廣ク平坦ナル砂濱湖水接ヘ細長ク崎押突出シ曲浦エ沿フテ一部落ケ名ツケテ東草里ト稱ス前方エハ滄○萬頃浩々蕩々タル日東海照ヲ帆腹エ○○間○乃聲ツレ入り來ル觀ハ賞ニ瀟湘八景ノ遠浦歸帆ニ劣ラザル壯觀ナリ

### 三. 舟橋夜火

野ノ東青艸湖エ沿フ一部落チ今扶月里ト云フ此ノ里本舟橋ト稱ス○時ニハ此ノ邊リモ湖水ニシテ渡舟場アリシテ以テ此ノ名ヲ○スアルラシリ現今モ里落湖水ニ近ク接スルヲ以テ初夏ノ四月ト晩秋ノ九月頃ハ魚蟹ノ夜漁盛ニシテ江村ノ夜火湖ノ邊リ三五○○絶火影湖水映照シテ○○炬火ト共ニ不夜城ノ美感ヲ呈ス

#### 四. 溫井朝霞

扶月里ハ内里外里二部ニ分レ内里ノ南方青岱山ノ餘脉丘麓ニ民家數〇アリ丘麓ノ右方山澗ノ溪谷ヨリ四時絶ヘズシテ湧出セル温泉アリ水温冬期ハ稍温リシテ夏節ニハ普通ノ水ト大差ナシ此他 冬期ニ入ル温泉ヤ近方ニ恰モ朝敦映射スル時蒸氣温〇シテ井ノ附近一帶ハ朝霞〇厚ニシテ一字形ノ如ク烟陣東草里マデ約半里〇リ空中落下トブッテ一ノ奇觀ヲ呈ス目梢中天エ止ル頃漸ク消シ去リテ跡を止メズト云フ

#### 五. 論山朝霞

所野一帶平坦附近里落何レモ平地ニ位置スルモ独リ論山里ハ稍小高キ丘陵地エアリ東向シ居レヤ朝敦日ヲ早く迎ヘテ其ノ莊嚴ノ〇〇八景ノ中一勝タルヲ肯カル

#### 六. 青岱畫屏

東郡ノ鎮山タル雪岳山ノ一脈逶迤曲折シテ東ニ去リ天吼山達磨〇峰トナリ之ヨリ二脉分レテ東西ノ中央ヲ貫通スル就中聳立天定ヲ〇スルモノ青岱山トナス〇〇ノ最高ニハ古松十數アリテ航海ノ目標トナル岱ノ〇山群峰蜿蜒迂廻シテ四時觀賞スヤゆ点〇シトスルテ晚秋霜葉ノ二月ノ花紅ナル時錦繡ノ屏風ヲ點綴〇飾セル美觀ハ一仙〇ヲ〇〇〇〇遊情ヲソソルモノアリ

#### 七. 蘆洞明月

西ニ陵ニタル蔚山岩雲宵ニ聳立シテ東海ノ水ヲ一氣ニ〇〇〇莊嚴示シ南方ノ朱鳳峙ハ青岱山ヲ畫屏ノ如ク〇〇シ東ニハ洋々ヨル日東海 近眺ノ得ヤリ野ノ最モ平坦ナル位置〇〇〇蘆洞トナス現時蘆里ト称ス中秋觀月ノ勝〇中秋萬家靜寂姮娥東海ヲ出ルノ美玉〇中天ニ懸ルノ落月山陰ニ疎〇ノ影ヲ宿ス蘆洞ノ地併セテ此ノ清觀ヲ備フ古詩ニ中天月色好須看蘆洞明月ヲ八勝ニ加フルモ亦ノ宜ナリ

#### 八. 梨洞白雪

野ノ西奥ニ小部落アリ現在蘆里ニ屬ス春光郊野ニ接レバリノ全部 白花ノ世界ト化シ不時ノ白雪飛躍シテ賞ニ梨花白雪ノ古詩ヲ諷唱セシムト云フ惜ムテ克里人樵童梨樹ヲ伐採シテ〇時ノ面影ヲ止メサルニ至ル

行政區劃							氣候			面位置	
大浦里	內沕淄里	下道門里	中道門里	上道門里	獐項里	里名	三八度	最高	溫度 (攝氏)	道川面 大浦里	面事務所 所在地
1	10	15	25	1.18	3.00町	面事務所 距離	零下一 七度	最低		4里 14町	東 西
1	1	1	1	1	1	區長	一二度	平均		1里 14町	南 北
計	束草里	蘆里	論山里	扶月里	外瓮峙里	里名	十月 下旬	初霜		36里92	面 積
	1.20	2.00	1.18	1.00	15	面事務所 距離	十一月 中旬	初雪		八里0九 町	本面一週 里程
11	1	1	1	1	1	區長	二月 下旬	解冰		人 戶 口 數 二 三 二 六 0 五 四 戶	

總計	束草	蘆里	論山	扶月	外盆峙里	大浦	內沕淄	下道門	中道門	上道門	獐項	里名	
25	2					23						戶數	內地人
100	7					93						人口	
1,093	187	118	95	84	93	131	86	27	92	129	50	戶數	朝鮮人
6,116	1,051	735	572	476	463	681	468	174	541	741	214	人口	
2	1					1						戶數	外國人
6	3					3						人口	
1,119	189	119	95	84	93	155	86	27	92	129	50	戶數	計
6,219	1,058	735	572	476	463	777	468	174	541	741	214	人口	

○内○○部落		職業別								
大浦里	里名	計	商業	無業者	其他 有業者	公務員 自由業	漁業, 製鹽業 鑛工業	農業	區別	
22	戶數	20	14			4	2		戶數	內地人
76	人口								78	
117	戶數	991	76	3	43	12	217	640	戶數	朝鮮人
640	人口								5,784	
140	戶數	1,011	90	3	43	16	219	640	戶數	計
719	人口								5,862	

		土地										
價格	賃貸	土地	價格	賣買	一半步當土地		耕地面積			國有地面積		
垓	畝	田	垓	畝	田	種別	54,091	一毛作畝	畝	474	田	
1.01	.51	.25	1.01	.51	.25	地稅	.	二毛作畝		15,776	畝	
40.00	20.72	2.28	450.00	100.00	50.00	價格	54,091	計		.	垓	
17	42	.17	.34	.42	.17	地稅	中等地	32,050	田	.	大田	
2.31	12.30	1.08	240.00	80.00	40.00	價格		86,440	合計	.	荒蕪地	
17	42	.07	.17	.34	1.07	地稅	下等地	29,446	畝	自作 自作小作別 ○ ○	.	鹽田
.52	2.97	.57	90.00	80.00	15.00	價格		29,585	田		2,766	池沼
大浦里	扶月里	扶月里	大浦里	扶月里	扶月里	上等地	標準地	24,728	畝	小作	.	草地
束草里	中道門里	大浦里	束草里	中道門里	大浦里	中等地		2,703	田		19,016	合計
蘆里	束草里	獐項里	束草里	蘆里	獐項里	下等地						

1) 합계가 맞지 않다. 전, 답의 합계는 86,141이다.

農業																		
養蠶業							改良農作				蔬菜			重要作物				
1	蠶種製造者	合計	小計	山田	栽培田	種別	桑田	收穫高	作付反別	種別	一半歩收穫高	收穫高	作付反別	一半歩收穫高	收穫高	作付反別	種別	
								斗	畝	單位	貫	貫	畝	合	斗	畝	單位	
春5 秋4	原蠶種枚數		秋蠶	夏蠶	春蠶	區別	24,899	22,800	日之出					768	45,859	52,972	梗米	
2.0 00	蠶種製造枚數	199	4	43	152	飼育數	2,049	2,395	關山	水稻	619.0	408,900	馬鈴薯 6,431	568	699	1,125	糯米	
-	○	5	2	3	.	在來種	蠶種	3,617	3,085	이세 쟁코				1,578	4,979.3	386	大麥	
-	○	200	.	5	195	交配種	蠶種	30,561	28,280	計	1,073.7	577,333	蘿蔔 5,186	371	1,382.9	147	小麥	
-	○	205	2	8	195	計	○○ 枚數	19,508	4,048	카리테 루니아	小麥	198.4	172,049	白菜 1,401	219	22,791	10,064	大豆
-	○	20	8	12	.	在來種	山	176	285	金剛太	大豆			175	1,813	1,007	小豆	
		800	.	20	780	交配種	蠶數	3,266	91	金剛山	馬鈴薯	4,570	9,487	胡瓜 246	188	103	55	綠豆
		820	8	32	780	計	(斗)			○				443	5676.7	12,560	粟	
														320	617	19	黍	
														399	477	233	蜀黍	
														375	124	13	玉蜀黍	
														508	7,944	1,563	蕎麥	



商工業					林業					農業												
價格	産類	種別	價格	産類	種別	○與		林野面積			果樹		養蜂		畜産							
455	19	魚油	3,800円	950反	麻布	1	件數	지방 ○○林	私有林	國有林	種別	78	柿	二	飼育戶數	種付件數	種牡牛	飼育數				
738	80斗	荏油	360円	20反	締袍	2364.0步	面積		70,357,507	629,100ト	成林地	70	葡萄	三	巢箱數	6	頭數	200	牡			
360	18	乾海苔	1,495円	115貫	朝鮮紙	1	件數	面模範林	17,000ト	稠林發生地	1.120	桃	數(本)	五	數量	蜂蜜産類	241	種付牡牛	保護種牡牛	576	牝	畜牛
438	438	農具	1,148円	1,575斤	陶磁器	1191.18步	面積		3,736	無主木地	672	苹果	10.00	價格	頭數	776計	其他種牡牛	1	馬			
4,119	42	○地	-	-	素燒	1	件數	○○紀念林	70,357,507	49,736ト	計	12,670	梨	三	數量	蜜蠟産類	種付牝牛數	其他種牡牛	1	馬		
84	88枚	○萬衣	2,100円	64,000	瓦	495.04	面積		150	柿	4.50	價格	6	頭數	3	驢						
15	5□□	改良○	-	-	鐵鋼物	1	件數	學校林	4	葡萄	567	桃	收穫高(貫)	241	種付牝牛數	合計	3	騾				
1,953	13.025	麵子○	13,875	造船製造	170.00	面積	2,784		苹果	5,609	栗	119	豚									
					8	件數	共同墓地	300	梨			756	鶏									



金融										
利律						貯金			金融	
個人間			昌東産業契			種別郵便貯金			昌東産業契	種別
5.0	最高	内地人	日 三步	保證貸付	貸付金 利律	5,110	内地人	預入 度數	84	契員數
2.5	最低					1,770	朝鮮人			
3.0	普通	全上	不動産擔 保貸付	912円50		内地人	預入額	1,500円	資金	
5.0	最高			5,090円36		朝鮮人				
2.5	最低	朝鮮人	全	動産擔 保貸付		6,880	預入者數	合計	-	積立金
3.0	普通					5,181円86	預入額			
6.0	最高	内地人 代朝鮮人							1,380円	貸付額
2.5	最低									
4.0	普通									
									120円	回收額

○○		○○		○○		○○		○○		○○		○○							
○○		○○		○○		○○		○○		○○		○○							
○	○	797 円	財産 収入	2, 251 円	經 常 部	26, 638 円	經 常 部	戸 別 税	市 場 税	屠 畜 税	水 車 税	地 税 ○ ○ 税	税 目	○ ○	酒 税	○ ○ 税	税 目		
○	○	918 円	使用料 及 手 数 料																
446 円	土 木 費	347 円	交付金	-	臨 時 部	3, 101 円	臨 時 部	1,0 70 戸	-	-	40	280 8.5 4	物 件	16, 211	○ 1 73 人	地 ○ 1,0 30	16,6 48,5 96	物 件	
239 円	事 業 費	25 円	雜收入	2, 251 円	計	29, 739 円	計	1,5 77	-	-	45	835		133	605	2,5 77	2,80 8円		
80 円	衛 生 費	142 円	前年度 移越金																
718	基 本 財 產 造 成	131 円	補助金 ○	2, 201 円	經 常 部	29, 019 円	經 常 部	11	-	-	75	35	課 歲	76	00	00	54	課 歲	
大正十四年歲入豫算(円)																			
84	雜 支 出	3, 204 円	財梁金	50 円	臨 時 部	720 円	臨 時 部												
85	豫 備 費	-	其他	2, 251 円	計	29, 739 円	計				-	123	許 21 免 56 留 58	物 件	-	16,211	248	物 件	
152 ○		5,1 64	合計																
5, 164	計										-	0	1,1 22	稅 額	-	311	199	稅 額	
											-	11			-	48	20		

移出														
林産物		水産物						農産物						
計	材木	計	海草類	鹽沈魚	生魚	食鹽	魚肥	計	小麥	蕎麥	果實	蕎麥	粟	
	尺締		貫	貫	貫	貫	貫		貫	貫	貫	石	石	單位
7,835	7,835	68,501	1,662	45,786	16,002	-	5,050	74		74				數量
3,917	3,917	18,700	1,244	4,275	10,556	-	3,615	740		74				價格
	浦項 元山		麟蹄	元山	浦項 元山	-	釜山, 元山			襄陽 邑				主要在 向地
		11,935				11,935	-	776	159	-	570	20	27	數量
		11,935				11,935	-	1,329	12	-	238	400	580	價格
		00				00	-	00	00	-	00	麟蹄	滿洲 及問 島	主要 ○ ○ 地
						釜山			內地		內地			

入庫																
〇〇		織物				畜産物			工産物							
計	石油	計	綿布	金布	麻布	計	牛皮	生牛	計	染物	金物類	燐寸	醬	麥粉	清酒	紙數
			反	反	反		斤	斗		斤	個		石	斤	石	〇
		229			229	410	300	110	100							100
		916			916	860	90	770	1,500							1,500
		00			00	00	元山	洪川								元山
					京城				4,813	4,675	67	10	3	56	2	
120	120	1,057	856	201					5,352	4,207	134	150	225	336	300	
1,040	1,080	14,999	11,984	3,015					00	00	00	00	00	00	00	
	内地		元山 釜山	元山 釜山						内地	内地	内地	内地	内地	元山 釜山	

地方改良團體		衛生			官公署		警察				面事務所	
養林契 1	興鳳會 1	赤十字社	1	共同便所	漁業組合 1	面事務所 1	警察署		警察○○			
							1	所數	1	件數	大火	面長
									5C17	○○		1
補喪契 1	産業獎勵會 1	正社員 10	8	共同墓地	郵便所 1	警察署 駐在所 1	1		-	強盜	書記 5	
									3	窃盜	盜賊	區長
繁榮會 1	斷酒會 1	愛國婦人會	鮮人 1	醫生	普通學校 1	1	1	巡查 部長	16	刑事務取扱 件數	11	
									7	民事務取扱 件數	面協議員	
	營農契1	通常會員 1	1	藥種商	學校組合 1	3	3	巡查	1	內地人	即決 犯罪者	10
									30	朝鮮人		





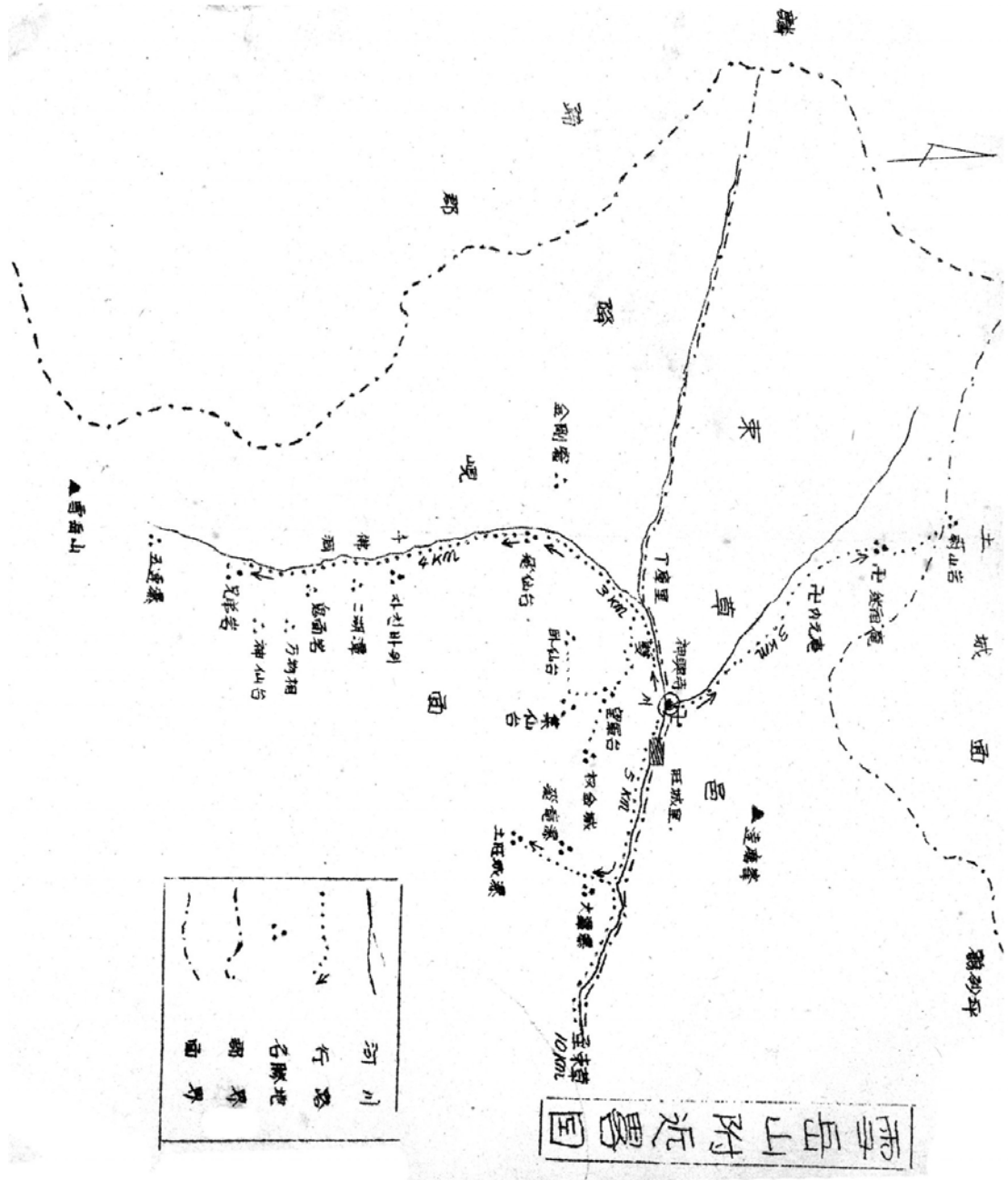

雪岳山附近圖

	河川
	行路
	名勝地
	湖
	畝





이 야 기 하 는 듯 하 고 蕙 草 가  
가 곱 인 양 無 常 하 다  
옥 어 진  
옛 터 에 는  
瘞 癘 가  
쏟 아 리 散 見 되 며  
古 代 盛 衰

完

어 있음

마. 權金城

神興寺西南方に 東西로 四〇米突 南北으로 三〇米突로 亘하는 天然城壁이 有  
으니 이는 昔日에 權金二姓이 築城하였다고 傳하여 지파 있음 東北은 天然의 斷  
崖의 要塞地로서 今日에는 門跡만이 殘存함에 不遇하니 年代를 詳判하기 어려운 것  
이 遺憾임

바. 俞勿齋碑

高原人俞勿齋라는 隱士가 있어 內勿潘後菟에 居住하였으나 庚午年 그 父親秋潭의  
墓所에 居齋生活中 孝를 갖았고 殉하였으니 其後 仁祖戊戌年에 遺跡을 保存하  
고져 趙判書 그 篤行을 賞여 洪留守 鳳祚의 送文으로 碑石을 除幕하니 千秋의 孝行  
道義가 今日에 까지 빛난다

사. 大浦城跡

大浦에서 北으로 一高山이 隆起되고 있음이니 이를 馬城臺라 한다 絶頂은 百  
餘人頭을 收集할 수 있는 石臺이 있고 周圍는 尙今도 옛城趾를 더듬을 수 있음이니 이  
것이 新羅時代 烽火燧의 遺蹟官住宅이라 한다

아. 燧臺

外金岬海岸에 突出하고 山頂에는 新羅時代 烽火燧를 設置한 바 其後 廢止되어  
今日에는 松林이 鬱蒼한 가운데 長市三浦 높이 一兩半의 築石遺跡이 寂然히 옛을

城寺라称하고 其後 祝融의禍를입어 石造五層塔만이殘存하였으며 新羅 哀莊王 三年에 義相禪師가 再建하여 禪定寺라称하였고 다시 火災를當하여 灰燼되매 正保元年 靈瑞 道玉 而禪師가改築하여 神興寺라称하였고 麗永三年六月 寬勳 禪師가 다시修築하여 今曰에至함

다. 繼 祖 庵

神興寺北쪽三KM地點 蒼空에 聳立한層岩은 傳說로는天吼山(一名蔚山岩)인데 全山 皆石으로 累積되고 中腹部에 一大巨穴이있어 無風乾坤일지라도 스스로 鳴咽 하는岩窟이다

新羅哀莊王元년에 洞岾、覺知、厚頰의三禪師가 이岩窟속에 一廬庵을建立하고 繼祖庵이라称하였다 岩石집웅외에는 約一坪가량의水溜가있어 容易하게 乾燥 하지않고 庵前에는 百余名이一窟에 자리잡을수있는 大盤石이있고 一方에는 萬人이合力하나 一人의重力이나 同一하게搖動하는 巨岩이 있으니 이를 「흔들 바위」라한다

라. 普 光 寺

束草市街에서 約二軒떨어져 靑澄한永湖를 앞에바라보고 蔚蒼한 落々老松 이 옥어진가운데 泰然히자리잡은 丹春의伽藍은 距今二十年前(松紀四二七〇年)에 建隆된寺院이다

이寺刹은 十四歲에 入山削髮한 通政大夫 勤華潭翁이 私財로建立한것으로 附近의岩石이 奇怪하여 「거북바위」, 「자라바위」, 「용바위」, 「사자바위」 등으로 命名되

## 二六. 名勝·古蹟

우리나라는 옛날부터 錦繡江山으로 이름났거니와 其中에도 우리江原道는 到處에 靈山勝地가 많음은 世人이 公知하는 바이다

過去에 金剛山이 高國公國으로 全世界에 그 名聲이 藉々하였을 때 雪岳山은 隱近히 그 內助의 役割을 担当하였었다

옛날에 金剛山은 맛치 路傍에서 솔파는 씩시와 같고 雪岳山은 絶世의 佳人이 그윽한 골속에서 수줍어하는 듯한 景觀이라 此喻傳訖되어 왔다

이러한 雪岳山을 背景으로 한 當邑에는 到處에 名勝과 古蹟이 散在하여 新入墨客의 발자취가 끝일 줄 모르며 近者에는 内外賓客의 探勝이 接踵하고 앞으로 雪岳山이 完全히 開發되면 高國公國으로 登場될 날도 머지않을 것이다

現在 交通이 便利하고 自由로 探勝할 수 있는 名勝과 古蹟을 몇가지 紹介코저 함

### 가 永朗湖

末草市街西北方二軒地点에 在하며 新羅時代 永朗·述朗 安祥 南石窠等 四仙의 船遊地로 傳하고 있으며 湖畔에 普光寺와 文二五事變以後 當地區가 收復된後 軍政官 陸軍大將 李亨根將軍의 鎮德碑 金將台等이 在하여 花辰柵楓의 船遊客과 冬期 氷盤의 保健場으로 有名함

### 나 神興寺

新羅 善德王朝 距今一三四〇年前 慈藏律師御地에 (現 獐項里) 寺院을 建立하여 香

時局対策費	2,500,000	包償	100	敷計	80,300
補助金	380,000	費	5,339,100	計	371,600
財産費	1,262,100	費	406,400	備	770,800
基本財産造成費	100	費	100	費	
徴稅費	6,514,100	費	400,000	出	46,235,900
		公		合	

二四 職員現員表

局長	副局長	地主	方事務	地番	方記	地技	方員	事務員	編	托	市並	場収	市青	場員	屠	屠	屠	計
1	1	5	7	1	2	17	2	2	4	4	1							41

二五 戶籍寄留件數

(4429/年)

種別	出生	死亡	結婚	離婚	転居	転入	転出	その他	計	出生	死亡	結婚	離婚	転居	転入	転出	その他	計
合計	432	51	9	79	6	3	3	3	75	4	6	666	30	501	30	69	47	
男	345	48	18	96	4	3	11	3	75	6	6	611	30	501	30	69	47	
女	51						312	3991	148			4482	8	980	69	69	69	
計	818	149	27	175	10	6	326	3998	81	213	5603	134	214	146	146	146		



四川省銀行會計部  
 水費收入 (4291年度)

NO

款別	種別	金額	款別	種別	金額
財產收入	2,866,000	寄附金	100		
使用料及手数料	5,043,800	財產売却代金	100		
還付金	1,446,600	還年度収入	109,500		
交付金	5,000,100	還年度収入	305,600		
色税	28,283,500	地方債	100		
移款金	32,900	雑収入	100		
地方分限税	250,000				
補助金	4,897,500	計			46,535,900

水費支出

款別	種別	金額	款別	種別	金額
義會費	100	水道費	1,849,500	商産健康費	476,000
送孫費	200	林業費	212,200	社會福利費	512,300
木費	9,940,600	商工水産費	3,388,000	教化費	100
	5,110,000				

房屋税	割	205	8702	205	8702			100	
户别税	割	340	358	340	358			100	
車庫税	割	52	380	52	380			100	
計		24	552	982	24	424	418	137	544
								99.5 <sup>00</sup>	

4291年度 国税委嘱徴収状況表 (金物分)

税目	額	定額	生収額	備当額	備当率	未収額	備考	
租人營業税	10,359	4222	9,260	147	1.097285			
所 得 税	13,492	600	11,601	853	1.890777			
第 二 種 土 地 収 得 税	554	497	443	263	4.556	104	578	
教 育 税	2	376	905	2	173	369	203	536
合 計	26,781	4,624	23,478	602	3,198	244	104	578

4291年度 甲種第一種土地収得税徴収状況表

税目	課税種類	徴収額	未収額	計
甲種第一種	大妻 39 <sup>00</sup> 34 <sup>18</sup> 相倉 253 <sup>00</sup> 小倉 28 <sup>00</sup>	350 <sup>00</sup> 34 <sup>18</sup>		350 <sup>00</sup> 34 <sup>18</sup>
土地収得税	正額 781 <sup>00</sup> 50 <sup>18</sup> 正担 781 <sup>00</sup> 50 <sup>18</sup>	781 <sup>00</sup> 50 <sup>18</sup>		781 <sup>00</sup> 50 <sup>18</sup>

四七

4291年度邑稅徵收狀況表

目

稅目	課定額	未收額	不 符 額	手 次 額	課 率	備 考
法人營業稅 附加稅	71,301	71,301			100	
源泉營業稅、附加稅	1,608,751	1,608,751			100	
個人營業稅、附加稅	2,536,619	2,536,619			100	
戶別稅	3,623,652	3,623,652			100	
家屋稅	1,626,781	1,626,781			100	
林野稅	52,353	52,353			100	
屠宰稅	882,520	882,520			100	
漁業稅	10,024,378	9,951,984	92,394		99.5	
車輛稅	822,949	822,949			100	
取得稅	1,452,396	1,425,796	26,600		99.5	
特別行市稅	1,225,150	1,309,600	25,550		99.5	
地方稅	43,580	43,580			100	
船舶稅	88,434	88,434			100	
先新稅	293,530	289,530	4,000			

營業稅	附加稅	2,534,616	2,534,616				100	
戶別稅		2,437,164	2,437,164				100	
家屋稅		676,345	676,345				100	
林野稅		54,353	54,353				100	
屠畜稅		882,500	882,500				100	
漁業稅		10,040,769	10,040,769				100	
車輛稅		473,783	473,783				100	
特別行爲稅		1,335,150	1,335,150				100	
取得稅		1,451,596	1,451,596				100	
動力稅		43,560	43,560				100	
船舶稅		88,434	88,434				100	
免許稅		293,530	293,530				100	
合計		20,383,101	20,383,101				100	

百円

目次

2. 貨物自動車

명	칭	보유대수	중요운행구간
관운속초출장소		15	포항
관운수주회회사		47	국내-원
강원화물주식회회사		15	"

4. 通 信 (속초우체국)

종 명	우		국		외		전		신		전		화	
	집	수	배	달	집	수	배	달	집	수	배	달	1외동화수	새가입지
통상우편	295	9224	316	212	116	51	13	852	11	626	53	548	273	911,38000
특수우편	15	2242	10	697		9								
소	490		1,520			5								

三三 財政

가. 4291年道稅徵收狀況表

稅 目	徵 收 額	室 收 額	不納欠振額	未 收 額	完 收 率	備 考
道廳茶稅 附加稅	71,301	71,301			100%	

註 前記外如하 幹線之 四三九二年度에 完工予定이며 이에 附隨한 支線施設之 幹線 完工과 並하야 施工予定으로 四三九二年中 旬項에는 一部 給水可能하며 四三九三年度에는 全面的 給水予定임

二二 交通·通信

가. 交通

1. 旅客自動車

車 舍 社 名	保 有 台 數	行 車 台 數	運 送 人 數	運 送 貨 物 噸 數	運 送 貨 物 價 值	運 送 貨 物 噸 數	運 送 貨 物 價 值	運 送 貨 物 噸 數	運 送 貨 物 價 值	運 送 貨 物 噸 數	運 送 貨 物 價 值
光 州 鐵 道 公 司	11	2	1	1	2	5	1	1	1	1	1
京 畿 道 鐵 道 公 司	6	1	3	1	1	1	1	1	1	1	1
英 陽 鐵 道 公 司	4	3	1	1	1	1	1	1	1	1	1
韓 南 鐵 道 公 司	1	1	1	1	1	1	1	1	1	1	1
全 南 鐵 道 公 司	6	1	1	1	1	1	1	1	1	1	1
全 北 鐵 道 公 司	8	2	1	1	1	1	1	1	1	1	1
忠 清 南 道 鐵 道 公 司	6	1	1	1	1	1	1	1	1	1	1
忠 清 北 道 鐵 道 公 司	3	1	1	1	1	1	1	1	1	1	1
大 邱 鐵 道 公 司	3	1	1	1	1	1	1	1	1	1	1
合 計	45	8	4	1	2	19	1	1	1	1	1

圖例

上. 工水設

1. 概設

区	區	向	規	格	施工年度	備	考
576	中 区 市	場	30x30 U型 兼 蓋		4288	固費	
400	国道、東林商会、榮氣鐵道場向	北端	40x40	"	4290	"	
446	国道、広場、東右商会、北端、東端、渠、田所		50x50	"	4291	固費、引込費	
130	中 区 市	場	"	"	4291	固費	

2. 予定

区	長	處	向	規	格	施工年度	備	考
4000	m	国道	市内、一円、殘余、介	50x50	U型 制溝	4293		
450		中央市場	市、未施工、介	30x30	"	"		

上. 水 道

種	類	4290年度	施 工	4291年度	施 工	4292年度	施 工	備	考
貯	水 池	集水、堰、1	集水、堰、1						
配	水 池	800七	貯水、池、1						
送	水 管	1,016 m		4,200 m					
配	水 管	1,016 m		2,512 m		1,100 m			備、引込、費

2. 接峯施設

赤嶺以下橋臺	料理業	食堂	炊房	製菓	製菓	氷水	理髮業	洗濯	遊球場	劇場	沐浴場
29	8	23	1	5	4		20	11	3	1	3

110. 土木

2. 道路及び橋梁

道路名	途中	延長	區		自	新設	橋	要
神安寺道路	8	9,342	北端	永胡橋	南端	雙川橋	國道	
靈泉道路	4	5,000	東端	赤嶺里風道에서 分岐	西端	神安寺	地方道	
彌矢嶺	6	9,000	東端	"	西端	尺山窪彌矢峯下	"	
普光寺	4	2,000	南端	赤嶺里彌矢峯道路에서 分岐	北端	普光寺	"	
青草橋	6	30					國道	
雙川橋	6	110					"	230米中赤嶺之隣堰面

備考. 當岳山觀光路 神安寺へ隣り廻り了 3km. 神安寺へ元赤嶺 9km 神安寺へ土旺瀑 4km 南拓子. 堤小田 上道門へ律 預望田 築工事之 今春 自動車路互 南邊路





精 麥	432,216	185	432,216
甜 黍	5513,600	391	5513,600
白 黍	3,850,200	307	3,850,200
" 粉	19,170,000	2209	19,170,000
小 麥 粉	6,380,000	745	6,380,000
計	38,794,976	4031	38,794,976

다. 軍醫擧護對象者

상 이 군 인	상 이 군 인	군 인	죽	결	상 이 하 가 족	결	죽	계
세	인	세	인	세	인	세	인	세
43	43	24	24	54	54	1	1	607
7	7	4	4	523	523	6	6	2,357
15	15	1	1	2041	2041	18	18	

라. 戰災未亡人

面	總	數	人	世	一
求 葬 邑		13	6		6

마. 厚生施設

一七. 農地改革  
가. 농지변비상항표

구분 종별	전				담				계				
	필수	지적	상환액	필수	지적	상환액	필수	지적	상환액	필수	지적	상환액	필수
일반	91	24,306	409	74	49,700	3,987	132	165	72,068	4398	78		
키속	78	21,685	291	56	31,954	2,528	109	134	53,649	2819			
계	169	46,001	700	130	81,654	6,516	241	299	127,655	7215	78		

一八. 厚生

가. 要救護對象者

邑副別 系栗邑	總戶數	總口數	要救護對象者數			計	
			恒帶世	久世	貧窮世		
7,029	31,435	422	1,077	1,435	4,325	1,857	5,402

나. 救護權配給狀況 (自 4290.10.1 至 4291.12.31)

救護種	總入荷量	配給人員量	
		配給人員	配給量
小	2,748,960g	194	2,748,960g

工事が完遂되면 年産文千余石の増収を 거두게 되며 事業의規模는 大畧 다음과 같다

1. 尙懸面積 六二二町四反四畝

内訳

未草地區 二四四九三町

土城地區 一七六一三町

竹旺地區 二〇三、三八町

2. 所要工費 文德三十五百萬圓

内訳

謫砂地區(束草地區) 三億三千萬圓

桃源地區(土城竹旺地區) 三億五百萬圓

以上과 같은 規模인바 工費全額國費로서 四二九二年 解氷과 더불어 着手予定으로

中央에서 推進中이 있음

나. 小溜地

佃數 四佃

蒙利面積 文三一一反

다. 淋

名	積	延	長	蒙利面積
上門淋		堤防一三〇米、引水路一〇〇米		二、一三一反

品目	單位	上旬	中旬	下旬	平均
魚肉心(男)	足	450.-	450.-	450.-	450.-
"(女)	"	350.-	350.-	350.-	350.-
세탁비누	단	100.-	100.-	100.-	100.-
성냥	(100단)	60.-	60.-	60.-	60.-
食鹽	斤	45.-	45.-	45.-	45.-
양말	足	300.-	300.-	300.-	300.-
手巾	條	70.-	70.-	70.-	70.-
照明	燈	800.-	800.-	800.-	800.-
石	担	250.-	250.-	250.-	250.-

### 一六. 土地改良事業

#### 가 水利組合

雪岳山麓의 廣漠한 鶴沙平野와 土城面의 芮林坪 竹田面의 尊子坪을 網羅한 大ニ〇余 町步의 旱生地를 開拓하여 食糧 増産을 期함으로서 國利民福을 圖謀하는 政府施策에 關係住民의 熱烈한 要望에 反應되어 檀紀四二九年十二月二十日 東草水利組合으로 認可되어 그 實踐을 보게 되었음은 國家와 地方發展을 爲하여 慶賀하며 마지않는 바로서 本

4291年度 物 低 高 (4291年 12月分)

品 目	品 別	單 位	上 旬	中 旬	下 旬	平 均
精 白 米		石	26,000.-	25,000.-	24,000.-	23,700.-
上 白 米		"	25,000.-	33,000.-	32,000.-	33,000.-
精 米		"	18,000.-	18,000.-	19,000.-	18,300.-
標 麥		"	7,000.-	7,000.-	7,000.-	7,000.-
小 麥		"	9,500.-	9,500.-	9,500.-	9,500.-
大 豆		"	17,000.-	17,000.-	17,000.-	17,000.-
精 糠		"	22,000.-	21,000.-	21,000.-	21,000.-
甘 藷		畝	250.-	250.-	250.-	250.-
苜 蓿		斤	300.-	300.-	300.-	300.-
棉 花		"	3,200.-	3,200.-	3,200.-	3,200.-
精 麻		"				
綿 布		40尺	2,500.-	2,500.-	2,500.-	2,500.-
麻 布		"	4,000.-	4,000.-	4,000.-	4,000.-
明 細		"	6,500.-	6,500.-	6,500.-	6,500.-
殺 用 木		枚	120.-	120.-	120.-	120.-
廢 木		噸	180.-	180.-	180.-	180.-

三 九

4. 造船業

川大

名 称	所 在	年 生 產 量			製 造 者
		新 造	修 理	裝 數	
東 海 造 船 工 業 所	東 葛 山	3	12	10	張 恒 根
東 華 造 船 工 業 所	"	5		42	朴 奎 榮
元 山 造 船 所	"	9		6	元 在 根
第 一 造 船 所	"	4			黃 漢 英
江 原 造 船 所	"	1		15	金 榮 泰

5. 度量衡器販賣人

東 華 三 聖 朴 泰 熙

6. 肥料販賣業者頭賣高

業 者 姓 名	販 賣 量		肥 料
	升	kg	
朴 泰 熙	13,500		
尹 鍾 完	4,500	kg	





# 五、烟草工业 外 業 種 別 表

目

種 別	數	種 別	數	種 別	數	種 別	數
酒 類 製 造	5	木 工 機 器 販 賣	7	空 一 口 袋 木 製 商	4	烟 類 販 賣 業 (獨 資 人)	3
飲 食 名 館	31	廣 告 刷 業	1	塗 布	4	" (獨 資 人)	5
紙	27	印 刷 機 器 販 賣	2	文 考 販 賣	21	造 船 所	6
鐵 內 販 賣 業	8	印 刷 機 器 販 賣	4	文 考 販 賣	6		
製 粉 業	6	柔 造 所	6	肥 料 販 賣	2		
五 子 販 賣 業	17	書 所	2	印 車 製 業	5		
理 髮 所	20	金 銀 商	4	製 麵 業	15		
鐵 工 業 商	16	精 米 業	6	原 真 服	6		
被	23	司 法 署	2	原 真 服	12		

## 外 業 種 別 一 覽

### 1. 酒 類 製 造 業

名 稱	所 在 地	生 產 品	總 管 署
榮 泉 鐵 造 場	米 學 6 里	燒 酒、ウイスキー、	金 總 署

4. 漁獲高表 (4291. 12. 31 現在)

種類別	가미	포등어	곰치	남치	대구	도미	명래	방어	복갈어	상어	영어	양미리	이영수	참어	갈치	돌묵어	명란	잡어	미역	오징어	대하	합계	
수량	四三〇K 九四四〇	三九一 四三〇	三六三 一五五〇	二四六 二〇〇	二〇四 九七二 七五	五五 九五〇	三〇 三九	三三 三〇 九	一三〇 一〇二 〇	一 九 七〇	二 三 〇 五 七〇	二七 一四 一三	三 五 九 〇	一 六 四 七 三 三〇	一 三 〇 七 五 〇	五 四 四 九 五 三 六 五	三 〇 〇	三 六 六 八 五 三 六 四	一 五 三 〇 三 五 〇	三 三 三 四 四 五 六 九	三 四 〇 五 三 三 〇	19,649,521	158,279,990

5. 水産物加工品製造状況表

漁獲	名量	乾卵	乾미의	乾양미리	塩卵	計
數	198,000 <sup>kg</sup>	60,660	42,500	5,760	306,920 <sup>kg</sup>	
金額	87,740,000 <sup>圓</sup>	15,600,000	15,878,000	4,712,000	123,930,000	

6. 船舶統計

區分	船		保有		計
	艘	噸	艘	噸	
大浦	336	82	190	608	
小浦	336	51	68	119	
計	336	133	258	727	

三、烟 耕  
 一、桑田头播蚕数

区名	桑田面积	播蚕枚数		计
		春秋	计	
东草一	、	、	、	、
二	、	、	、	、
三	、	、	、	、
四	、	、	、	、
五	、	、	、	、
六	、	、	、	、
桃李	1	3	3	6
梨木	1	4	4	8
茅里	13	2	2	4
尺山	12	3	2	5
青葱	1	2	5	13
鞍山	1	8	4	12
温井	1	10	5	15
秋田	1	2	1	3
外金峰	、	、	、	、
大森	0.2	2	1	3
内河端	、	、	、	、
下道门	1	14	6	20
中道门一	15	12	7	19
二	18	13	6	19
上道门一	2	16	13	29
二	1	2	、	2
德项	1.46	1	1	2
计	16.6	109	60	160

四、烟 耕  
 一、漁家户数

区名	户数	人口数	计
东草一	121	277	、
二	158	371	、
三	314	1,443	、
四	252	1,092	、
五	410	1,915	、
六	274	1,232	、
鞍山	4	21	、
外金峰	40	138	、
大森	386	1,351	、
内河端	51	169	、
计	2,010	8,029	、

尺山聖		228.00			574.98	302.78
音堡		.30			104.98	105.28
嶺山		1.20			104.16	105.36
温井					80.99	80.99
扶月		4.10			64.58	68.68
外呂大					34.00	34.00
大新					232.01	232.01
下道門一聖					18.96	18.96
中道門一聖					152.92	152.92
" 二聖		10.50			50.88	61.38
上道門一聖		2.00			358.48	360.48
" 二聖					6.50	6.50
傳項聖		5.00		3723.31	208.29	2926.60
計	7.00 町	344.80 町	3733.11 町	34.29 町	2,601.82	6,721.02 町

111





1. 細 冊

가. 各里別 家畜 概計表

구분	리		소		말		돼		지		양		도		개	
	빈	계	빈	계	빈	계	빈	계	빈	계	빈	계	빈	계	빈	계
속초	6	6	4	4	1	1	161	161	38	38	199	199	18	18	14	14
"	6	10	1	4	1	14	102	174	15	46	117	220	6	24	3	25
"	10	1	4	3	14	4	23	7	23	2	25	37	58	25	21	
"	1	1	3	3	4	4	9	7	9	16	16	117	117	1	1	
"	11	11	5	16	16	16	22	4	4	26	26	94	94	12	12	
도리	32	32	19	41	4	4	2	2	2	2	2	2	2	1	1	
이리	32	32	11	33	33	33	3	3	3	5	5	12	12	2	2	
노리	35	35	11	46	46	46	6	6	6	12	12	16	16	8	8	
척신	32	32	7	39	39	39	11	11	11	13	13	4	4	18	18	
청대	29	29	6	35	35	35	8	8	8	10	10	10	10	20	20	
꽃산	48	48	13	61	61	61	3	3	3	6	6	32	32	48	48	
은경	27	27	8	35	35	35	4	4	4	5	5	16	16	25	25	
부월	27	27	5	32	32	32	3	3	3	4	4	1	1	51	51	
의용	20	20	8	28	28	28	9	9	9	15	15	1	1	4	4	
대포	17	17	4	21	21	21	8	8	8	11	11	19	19	2	2	
내물	20	20	7	27	27	27	5	5	5	5	5	12	12	5	5	
하도	30	30	3	33	33	33	7	7	7	7	7	10	10	94	94	
종물	36	36	3	39	39	39	12	12	12	19	19	3	3	141	141	
"	35	35	6	41	41	41	4	4	4	8	8	11	11	24	24	
상물	56	56	20	76	76	76	2	2	2	4	4	10	10	64	64	
"	19	19	4	23	23	23	5	5	5	5	5	11	11	46	46	
계	513	513	153	666	666	666	1	1	1	165	165	29	29	376	376	

분류	수량	부월	외용치	대포	내분치	하도분	중도분	"	"	상도분	"	장항	계
수도	1,350	450	1,200	650	1,250	1,200	1,600	2,350	950	50	23,950	kg	
중과석	3,550	800	2,300	950	1,800	2,700	3,050	4,300	1,450	100	47,800		
유안	3,120	1,200	280	1,200	2,420	2,800	4,550	6,500	1,760	50	58,820		
전각	550	350	400	100	300	350	500	500	250	50	6,600		
노소	500	50	100	100	100	100	200	250	50	450	2,700		
유안	900	350	960	400	350	450	800	1,050	400	450	12,900		
중과석	100	50	50	50	50	400	150	500	50		3,450		
노소	100					300	450	300	100		2,550		
유안	200	100	600	150	300	450	400	400	450		6,900		
계	10,390	3300	8,410	3,600	6,920	8,750	11,250	16,150	5,260	700	165,710	kg	

아. 食糧需給表

食	用	정	자	용	장	부	제	과	용	항	조	용	총	계
정	인구	소	요	량	정	자	용	장	부	제	과 <td>용</td> <td>총</td> <td>계</td>	용	총	계
31,435	인	33,949	가	365	681	587	35,782							

4291년도 생산량	수	요	량	부	적	량	비	고		
6008	가	35,782	29,774	不足	分	是	湖南米	系米	로	補充

114



11. 畜 產 各 別 家 畜 統 計 表  
가. 各 別 家 畜 統 計 表

구분	소		말		돼지		산양		토끼		개		계
	빈	계	빈	계	빈	계	빈	계	빈	계	빈	계	
속초 一	6	6	1	1	161	102	38	15	199	117	108	462	337
" 二	4	10	10	14	174	23	46	2	35	21	58	49	32
" 三	10	4	7	4	117	25	200	9	94	33	117	58	59
" 四	1	3	4	4	7	9	16	9	94	22	11	12	67
" 五	11	5	16	16	22	4	26	6	8	8	50	90	23
도리천	82	19	41	41	4	2	6	1	2	1	1	1	2
이목	22	11	33	33	3	2	5	12	1	27	3	2	39
노리	35	11	46	39	6	6	12	4	9	33	7	1	8
척산	32	7	39	35	11	2	13	10	40	9	15	3	18
청대	29	6	35	31	8	2	10	10	33	49	15	1	20
포산	48	13	61	55	3	3	6	3	33	35	1	2	48
은경	27	8	35	32	4	1	5	5	1	5	4	9	25
부활	27	5	32	32	3	4	7	7	1	2	1	3	51
외동치	20	8	28	28	9	6	15	15	1	1	3	4	9
내포	17	4	21	21	8	11	19	19	1	1	1	2	47
내동치	20	7	27	27	5	5	10	10	3	15	5	5	83
하도본	30	3	33	33	7	7	14	11	10	80	4	94	94
종들 一	36	3	39	39	12	7	19	8	40	50	9	141	141
" 二	35	6	41	41	5	2	7	3	29	34	8	122	122
상들 一	66	20	86	86	2	4	6	3	5	11	4	164	164
" 二	44	1	45	45	1	1	2	1	6	11	4	146	146
장방	153	1	154	154	5	1	6	5	420	181	376	2026	2026
계	513	153	666	666	585	165	750	21	8	29	376	2026	2026

부 수 별	부 월	외용치	비 포	내 분 치	하 도 문	중 도 문	" =	상 도 문	" =	장 방	계
수 도 용	1,350	450	1,200	650	1,250	1,200	1,600	2,350	750	50	23,950 kg
중과석	3,550	800	2,300	950	1,800	2,700	3,050	4,300	1,450	100	47,800
보 소	3,200	1,200	250	1,200	2,420	2,800	4,550	6,500	1,760	50	58,820
목 안	550	350	400	100	300	350	500	500	250	50	6,600
중과석	500	50	100	100	100	100	200	250	50	50	2,700
보 소	900	350	960	400	350	450	800	1,050	400	450	12,900
목 안	100	50	50	50	50	400	150	500	50	50	3,450
중과석	100	50	50	50	450	300	450	300	100	100	2,550
보 소	100	100	600	150	300	450	400	400	450	450	6,900
목 안	300	100	600	150	300	450	400	400	450	450	6,900
계	10,390	3,300	8,410	3,600	6,920	8,750	11,250	16,150	5,260	700	165,710 kg

아. 食糧需給表

食 用 量	총 자 용	장 위 제 과 용	암 조 용	총 계	
					인 구
31,435 人	23,949 石	365	681	587	35,782

4291년도 생산량	수 소 량	부 족 량	비
6008 石	35,782	29,774	不足分是 湖南米 奉養米로 補充

1944



마. 糞工品買上買績表

구분 / 리	배정량		생산실적		비교
	가	나	가	나	
속조-리	193	183	80	151	총 790
"-리				111	
"-리		161		45	
"-리		55		210	
트리원리		250		484	
이목리		630		394	
노리		378		209	
척산리		455		416	
검대산리		483		283	
노산리		473		270	
온정리		363		163	
부천리		406		230	
외동치리		126		120	
대포리		364		260	
내물치리		154		150	
하도문리		292		170	
중도문리		384		371	
"-리		476		479	
상도문리		680		522	
"-리		232		213	
계	6630	520	5363	37	

바. 自給肥料生産實績表

(原当 300 X)

구분 / 리명	속조-	"-	"-	"-	"-	대리천	이목	노리	척산	칭대	노산
농가호수	26	46	19	11	31	52	44	40	45	56	51
평지면적	187	231	138	26	239	493	344	498	579	538	530
목표수량	56,100	69,000	41,000	7,800	72,200	148,000	103,000	149,000	162,000	161,400	159,000
생산량	39,200	48,300	30,700	6,200	57,800	148,000	97,800	149,000	186,300	189,900	162,000
비율	70	70	75	80	80	100	95	100	115	118	102

118

비

구분/리명	은	정	부	원	외	출	대	포	내	출	차	도	도	-	"	"	"	"	강	항	계
농가호수	45	60	543	19	48	43	32	36	48	88	32	7	879								879
경지면적	366	543	239	517	179	416	398	459	643	200	200	200	7,945								7,945
목표량	110,000	163,000	72,000	155,000	54,000	135,000	119,000	138,000	193,000	60,000	7,000	2,324,000									2,324,000
생산량	101,000	149,900	34,000	34,900	32,000	118,700	133,000	151,800	212,300	64,000	1,200,000	2,307,800									2,307,800
비율	92	92	49	54	60	95	112	110	110	108	160	95.0%									95.0%

사 簿 入 肥 料 配 給 狀 况 表

구분/리명	은	정	부	원	외	출	대	포	내	출	차	도	도	-	"	"	"	"	강	항	계
농가호수	600	600	500	1,000	1,900	2,150	1,250	1,500	1,600	1,800	1,200	1,200	1,200	2,300	2,800	2,800	2,800	2,800	2,800	2,800	2,800
경지면적	1,200	1,200	1,000	1,550	2,200	4,150	2,400	2,900	3,150	3,050	2,300	2,300	2,300	2,800	2,800	2,800	2,800	2,800	2,800	2,800	2,800
목표량	1,800	1,700	1,550	100	150	4,840	2,880	3,480	3,960	3,220	2,800	2,800	2,800	2,800	2,800	2,800	2,800	2,800	2,800	2,800	2,800
생산량	50	50	100	50	100	250	250	250	400	500	500	500	500	500	500	500	500	500	500	500	500
비율	350	240	350	50	100	720	600	600	560	460	250	200	200	200	200	200	200	200	200	200	200
중개서																					
노소																					
노안																					
계	4,000	3,790	3,550	1,000	6,000	12,760	7,880	10,020	11,500	11,050	8,350	8,350	8,350	8,350	8,350	8,350	8,350	8,350	8,350	8,350	8,350

마. 糞工品買上實績表

구분	리		배		생산실적	비교
	하	상	하	상		
속조-리	193	183	161	55	80	총 790 하 80 90
"-리					153	
"-리					111	
"-리					45	
"-리					210	
도리원리	630	378	50	50	484	
이곡리	20	20	50	50	394	
노리	455	490	30	30	299	
척산리	490	483	50	50	416	
청대리	473	363	40	40	283	
본산리	40	40	40	40	290	
온정리	363	406	40	40	183	
부월리	406	126	150	150	230	
외동리	126	364	260	150	260	
대도리	364	154	40	40	150	
내물리	154	292	30	30	190	
하도문리	292	364	40	40	391	
중도문리	364	496	50	50	479	
"-리	496	680	20	20	502	
상도문리	680	232	215		502	
"-리	232					
계	6630	500	5383	39		

바. 自給肥料生産實績表

( 反当 300 X )

구분	리명	속조	一	二	三	四	大	도리번	이곡	노리	척산	청대	노산
농가호수		26	46	19	11	31	52	44	40	45	56	51	
칭지면적		187	231	138	26	239	493	344	498	559	538	530	
목표량		56,100	69,000	41,000	7,800	72,200	148,000	103,000	149,000	162,000	161,400	159,000	
생산량		39,200	46,300	30,700	6,200	57,800	148,000	97,800	149,000	186,300	189,900	162,000	
비율		70	70	75	80	80	100	95	100	115	118	102	

114

11日

4. 主要作物作付面積及收穫高表

區分	水稻	大麥	小麥	甜麥	大豆	小豆	干豆	其他	粟	稻	黍	子午黍	豆麥	薯類	計
作付面積	4,565 <sup>反</sup>	365	234	350	693	74	27	20	632	12	30	460	1,000		
反當收穫高	1,019 <sup>反</sup>	880	590	590	350	252	239	496	197	162	355	163	204		
收穫高	4,652 <sup>反</sup>	321	138	206	242	19	6	9	125	2	10	74	204	6,008 <sup>反</sup>	

5. 蔬菜作付面積及收穫高表

區分	早	中	秋	冬	其他	計
作付面積	193 <sup>反</sup>	160	32	21		406
反當收穫高	400 <sup>反</sup>	332 <sup>反</sup>	36	240		
收穫高	77,200 <sup>反</sup>	53,120 <sup>反</sup>	1,178	5,039		136,537 <sup>反</sup>

6. 果實收穫高表

區分	柿	梨	桃	其他	計
面積	22 <sup>反</sup>	68	13	5	108
反當收穫高	66 <sup>反</sup>	114	70	22	
收穫高	1,452 <sup>反</sup>	7,752	910	110	10,224

청매리	48	263	487	213	700	12.5
노산리	51	320	329	191	520	10.2
동정리	45	257	188	134	312	6.9
부월리	60	366	205	274	477	7.9
외동치리	19	114	131	149	280	14.7
내포리	46	276	276	269	543	11.8
내동치리	43	258	54	69	121	2.8
하도문리	32	233	149	207	354	11.0
중도문리	36	193	417	138	555	15.3
" 2리	48	272	259	154	413	8.6
상도문리	88	437	358	187	545	6.2
" 2리	32	184	112	36	148	4.6
장항리	7	54	9	15	24	3.4
계	877	5,202	4,826	2,859	7,745	8.8

VIII



장항리	50	50	7		2	5	7
계	1,949	490	5,159	1,29	4,221	309	5,159

1111

10. 家 耕 地 面 積

가. 家 耕 地 面 積

리 명	농가수	농업인구	경 지		면 적		호당 평표
			단	畝	畝	畝	
속초 1리	26	140	136	畝	52	188	6.8
" 2리	46	277	29	畝	99	128	2.8
" 3리	19	88	17	畝	28	45	2.4
" 4리	11	66	41	畝	18	59	5.3
" 5리	31	189	440	畝	55	495	15.9
" 6리	52	334	268	畝	84	352	6.7
도리천리	44	235	238	畝	73	311	4.0
노 리	40	332	470	畝	253	723	18.0
척산리	45	324	295	畝	177	452	10.0

도리원리	75	28	72		68	4	72
이목리	48	10	36		36		36
노기	47	3	61		61		61
척산리	45	5	43		43		43
청대리	73	26	63		58	5	63
논산리	53	5	80		58	22	80
문정리	56	4	52		48	4	52
부철리	89	22	102		87	15	102
외용치리	120	46	34		71	13	84
대포리	187	24	215	1	158	16	215
내불치리	97	36	61	1	6	54	61
하도문리	39	10	36		36		36
중도문리	38		36		36		36
" 2리	57	12	50		50		50
상도문리	75	3	88		88		88
" 2리	61	7	69		52	17	69

# 八. 消防

110

명칭	장소	원		중요시설	
		대	원	별부	완충
속초의용소방대	속초리	1	36	2	
속초의용소방대 대표지대	대포리	1	11	12	1

# 九. 建物調査統計

리명	6.25전 건물수	동원공로인한파괴수	현재 건물수	변재건물중		가건물수	계
				인상물	단절완건물		
속초 1리	250	99	580	12	308	180	500
" 2리	167	75	281	4	205	72	281
" 3리	225	16	756	86	640	30	756
" 4리	27	4	954	8	582	364	954
" 5리	3	2	596	3	585	8	596
" 6리	67	5	917	14	903		917

신문보화회관	75	500	62	34	2	98	49,000	계몽문화, 농촌사회
--------	----	-----	----	----	---	----	--------	------------

다. 新南普及狀況

(4291. 12. 31 현재)

新南名	普及部數	新南名	普及部數
서울신문	100	聯合新南	50
京報新南	420	平和	80
朝鮮日報	400	江原日報	100
自由新聞	60	批判新南	50
韓國日報	230	評論新南	30
世宗日報	40	法律新南	50
東亞日報	900	民衆新南	40

라. 印刷所 및 프린트社

명칭	창설	등록변경일	경영자성명	소재지	개
문화인쇄소		4291. 4. 12	김문기	속초	3리
동일인쇄소		" 12. 5	채명길	"	"
동메시(프린트권문)			오일승	"	"

12

# 나. 宗敎 및 文化

가. 布敎. 寺刹 現況

(4291, 12, 31 현재)

종교명	종파명	포교수		승려	포교인		남	신	녀	도	수
		수	현		내국인	외국인					
불교	신·흥사	1		3							
"	보광사	1		1							
기독교	감리교	1	43		1		60	140	140		300
"	장로교회	1	54		2		372	340	340		612
	동광교회	1	25		1		80	140	140		220
"	심예교	1	37		1		42	127	127		169
"	속초전도관	1	36		1		60	90	90		150
천주교	카톨릭교	1	80			1	462	462	462		924
천도교	천도교	1	29		1		652	235	235		887

## 나. 劇 場

명칭	건물구조	수용인원	4292년 중			회수	관람인원	비고
			극산악회	외국영화회	상연회			
중앙극장		600	75	30	9	114	27,568	상설극장

속초여자중학교	5	2	11	7			286	286	4,288.3.29
명신고등공민학교	7	1	8	3	157	38	195	4,288.9.20	
속초국민학교	22	15	37	36	1,037	888	1,925	4,288.2.10	
영랑국민학교	19	11	30	30	1,028	650	1,678	4,288.12.1	
청호국민학교	9	4	13	14	287	264	551	4,291.1.13	
대포국민학교	12	3	15	14	329	220	549	4,252.3.30	
설악국민학교	8	2	10	10	221	193	414	4,286.7.23	
주봉국민학교	3	1	4	4	54	70	124	4,272.4.1	
광제유치원	2	3	5	1	32	24	56	4,291.5.31	
계	129	43	172	138	4,121	2,692	6,813		

14

마. 越南同胞狀況

성별	경기도	충청도	강원도	경기도	충청도	평안남북도	함경남북도	계				
								남	여			
남	81	67	1,415	1,352	133	122	363	317	5,507	5,038	7,499	6,896

나. 教育程度

가. 教育程度 (4291. 12. 31 현재)

성별	국문해독	국문미해독	원제취학자	국민학교	중고등학교	전문학교	전문대학	대학	비고			
										남	여	남
남	2,631	4,005	4,368	4,989	2,958	2,372	4,556	3,880	1,166	433	66	11

나. 教育機關 (4291. 12. 31 현재)

교명	교원수		학생수	비고
	남	여		
속초고등학교	17	-	17	
속초중학교	21	1	22	
합계	38	1	39	





다. 職業別人口

1目

業種 ／ 리명	공업및어업		광업		업		제조업		건설업		농업		임업		운수및통신업		공민및봉사업		기타업		실업자		계	
	남	여	남	여	남	여	남	여	남	여	남	여	남	여	남	여	남	여	남	여	남	여		
수초1리	122	8			19	5	21		190	56	19	64	6	35-1	717	14	20							
" 2리	229	20			8	1	18		53	24	12	21	14	118	289	48	183							
" 3리	384	13	5		32	4	27		361	290	75	69	30	184	823	41	48							
" 4리	571	3	3		16		34		281	115	21	95	58	379	1,198	32	63							
" 5리	486	1			91	4	3		64	25		8	3	365	839	34	173							
" 6리	694	9			89	12	38		193	36	63	32	15	376	1,499	26	11							
도리원리	74	78							1	1		1	1	24	27									
이문리	62	61							1					1	8		2							
노리	59	53							1	2		1												
적산리	60	74									1	3		8	8									
청대리	76	91										2												
도산리	82	89										1		7	6									
문정리	56	67										1	2	4	11	1								
부원리	78	86	1				6		9	3				17	6	13	42							

부원리	36	47	45	38	24	21	27	28	16	18	14	21	17	12	12	11	9	10	7	13	14	12	21	18	5	13
외용치리	31	26	32	24	29	12	25	15	7	12	4	8	5	6	4	16	11	14	14	8	9	6	4	6	12	16
대포리	91	94	102	91	66	73	41	47	33	48	19	45	25	54	45	40	42	34	50	23	51	20	18	23	37	31
내불치리	30	28	27	25	26	14	22	14	9	11	3	3	3	13	8	4	12	15	8	11	10	10	7	7	16	18
하도문리	18	7	19	18	17	18	16	10	7	16	8	6	8	7	2	3	4	8	6	8	3	7	4	3	7	7
중도문리	16	10	20	11	21	11	11	8	6	3	1	4	2	6	5	9	1	4	2	3	4	11	5	3	7	9
" 2리	13	16	19	14	19	24	15	18	13	11	6	7	4	13	7	4	6	7	4	2	2	8	5	16	16	9
상도문리	41	25	35	30	53	33	29	36	30	18	7	12	11	10	11	16	8	15	13	15	9	15	7	14	16	19
" 2리	17	23	21	21	21	10	13	14	11	9	6	10	7	5	5	4	9	10	1	9	9	7	5	7	16	3
장항리	7	2	9	2	3	3	3	4	2	3		2	5	2	1	2	1	3	4	1	1	2	1	1		4
계	1,379	1,376	1,449	1,252	1,659	2,651	1,215	1,111	719	1,270	511	1,420	752	1,371	1,472	1,228	1,201	900	1,193	664	879	439	436	381	532	605

총계 31,435

1 111

4. 年令別統計表

里	0~4		5~10		11~15		16~19		20~24		25~29		30~34		35~39		40~44		45~49		50~54		55~60		61~65		
	男	女	男	女	男	女	男	女	男	女	男	女	男	女	男	女	男	女	男	女	男	女	男	女	男	女	
수촌1리	272	269	239	225	192	164	120	113	59	57	134	51	165	85	162	176	109	146	126	123	63	84	33	33	30	55	78
2리	186	164	152	144	117	112	75	59	37	48	20	87	46	80	99	80	81	57	98	31	57	21	26	19	30	45	
3리	357	310	333	333	228	225	158	149	99	180	69	222	122	228	234	178	198	132	189	94	133	65	59	55	68	63	
4리	515	465	460	441	382	263	199	211	95	231	94	337	165	291	309	221	237	143	224	119	181	63	64	33	55	70	
5리	396	363	282	294	193	193	125	130	85	158	59	166	88	173	228	193	179	105	162	76	102	40	58	38	44	43	
6리	484	399	429	425	260	262	197	200	128	231	103	277	152	261	285	229	255	153	210	108	170	64	76	46	68	72	
도리원리	28	31	28	27	27	25	20	15	18	23	12	16	6	5	5	16	17	10	7	9	10	14	11	12	9	16	
이목리	17	11	16	20	11	12	16	13	6	15	5	7	8	3	6	5	4	2	4	12	4	3	、	7	11	14	
노리	11	16	27	19	16	23	15	17	27	17	8	10	2	5	10	12	11	9	10	18	3	4	8	8	8	13	
천산리	21	23	21	11	28	29	23	20	12	12	8	5	3	7	5	11	8	13	8	8	6	8	6	8	13	7	
청내리	14	16	24	22	27	21	17	24	12	18	6	3	、	12	7	9	10	13	8	6	6	6	6	7	14	18	
노신리	20	19	22	25	32	19	27	16	23	16	3	10	4	12	8	15	19	7	12	15	6	7	5	12	15	17	
은정리	18	12	17	16	24	27	21	14	6	8	5	7	4	4	4	3	4	12	6	5	5	13	7	8	11	18	

" 3里	1,031	2,247	2,239	4,486	上道门 1里	98	266	258	518
" 4里	1,371	2,938	2,928	5,866	" 2里	512	135	132	267
" 5里	950	1,981	1,972	3,953	梅項里	14	37	30	67
" 6里	1,242	2,817	2,707	5,524					
桃李項里	75	198	219	417					
梨木里	48	108	126	234					
芒里	67	161	171	332					
尺山里	59	162	162	324					
青笠里	64	151	145	326					
論山里	78	196	190	386					
通井里	55	132	147	279					
林月里	100	247	267	514					
外盆峰里	75	187	169	356					
大律里	265	618	623	1,241					
内物湍里	72	181	173	354					
下道门里	36	119	114	333	計	7,029	15,745	15,690	31,435

四. 行政區域

里名	國民班數	里名	國民班數	里名	國民班數
束草 一里	三〇	尺山 里	四	內勿審 里	五
" 二里	一七	青松 里	三	下道門 里	二
" 三里	四二	論山 里	五	中道門 一里	二
" 四里	三六	溫井 里	四	" 二里	四
" 五里	二一	扶月 里	五	上道門 一里	五
桃李原 里	三三	外龜崎 里	四	" 二里	二
梨木 里	四	大浦 里	一四	鐘項 里	二

五. 人口

里名	世帯數	人口		世帯數	里名	世帯數	人口	
		男	女				男	女
束草 一里	760	1,633	1,669	36	中道門 1里	36	101	92
" 二里	423	1,004	977	56	" 2里	56	132	150
								193
								282

면 年一、八〇〇余石의 增産을 얻게 됨

所野平野 面積約三九〇余町步로서 所野川流域에 位置하여 年生産量三、六〇〇余石을 算함

道門坪 總面積二〇余町步로서 双川流域에 位置하여 年産二、〇〇石을 算함

### 3. 港 灣

束草外大森港은 天然的良港으로 内外에 名譽의 藉을 하거나 外 漁獲에 있어서 國內第二位를 占하고 있고 夏季의 氷阻이 外 冬季의 氷阻大는 國內唯一의 生産地이며 其中에도 束草港은 近代式設備가 完備되어 漁港으로 또는 貿易港으로 大小 船舶의 出入이 容易하며 內港인 靑草湖는 그 類型이 酒壺型으로서 그 壺口가 바다에 連하여 東海의 風浪 激波가 甚하다 할지라도 湖面은 四時 鏡面의 安全을 잃지 않 고 船舶의 安息이 絶對保障되며 解氷期의 湖中 鱉氣 또한 有名한 바 있음  
束草港防波堤 延長二、八〇米 要施設 延長四〇〇米 港內 収容可能船舶數 七、〇〇七

### 三. 氣 候

一面 東海에 臨하고 西傾은 山岳에 둘러 쌓인 關係로 海岸性 氣候를 이루고 있어 寒暑의 大差가 없으며 通年 高雪이 衰江은 風이라 하여 仲春으로 부터 初夏까지 海風이 尤甚하나 普偏的으로 溫和한 候이고 雨量은 七月初旬부터 九月中旬까지 甚하여 最高峰에 達하는 때도 있고 冬季에는 降雪亦 甚하여 積雪이 七〇釐以上에 達하는 때도 往々 있음

本邑은 襄陽郡의 中北部沿海東經三十八度二十六分 서부터 同三十四分 北緯三十八度九分 서부터 同十三分에 位置하여 地形이 東面은 十四里 南北은 八里이며 總面積은 六平方里 임. 西部는 麟蹄郡에 接하고 北은 土城洞에 達하며 南은 双川을 境界로 降峴面에 隣接하고 東은 洋々한 東海에 臨하고 있음

나. 山 嶽

本邑은 襄陽郡의 宗山인 雪嶽山의 一分脈에 蜿蜒岫々하게 東으로 卽차 彌勒峯 傘剛嶽 天吼山 (一名 蔚山峯) 達磨峯等을 隆起시키고 여기서 다시 二脈으로 分裂되어 一은 本邑의 中央을 거처 朱鳳峙 靑空山 大浦城址 瑛燈燧峙가 되며 東面에 盡하고 一은 北으로 卽차 末草里에 이르러 靈壽亭 (一名 大驗亭) 及 松島를 이룩하고 其餘脈은 다시 海底로 卽차 海岸의 四里를 隔한 嶺上에 다시 頭角을 露出하였으니 이를 鳥巖라 稱함

2. 河川

双 川

雪嶽山에 起源하여 東海로 흐르는바 延長은 十六里이며 降峴面과 境界라 고 道門平野를 造成하고 있음

所 野 川

雪嶽山 達磨峯에 起源하며 靑草洞에 이르러 延長은 十二里이고 左右에 所野平野의 灌溉路가 되고 있음

2. 平 野

鶴 沙 平 野

面積은 一八三町步로서 雪嶽山麓에 位置하며 殆半이 草生地였으나 四二九二年度 國費三億數千圓으로 水利工事を 實施하게 되니 本工事が 完遂되

# 邑勢一覽

## 一 沿革

從來 靑崑山을 中心 하여 以南은 道川面 以北은 所川面 이라 稱하고 檀紀 四二四一年 比로 서 面長을 두었던바 日帝의 惡占後 檀紀 四二四五年 行政區域 變更으로 西面을 能合하여 道川面 이라 改稱하고 大蔣里에 面事務所를 設치하였음

檀紀 四二七〇年 環東草里에 面事務所를 移轉하고 東草面 이라 改稱하게 되니 山脚이 바로 東海에 接하여 港灣의 惠澤이 缺乏한 嶺東地方은 東草港의 自然의 好條件과 더불어 長足의 發展을 보게 되어 檀紀 四二七五年 드디어 邑으로 昇格하였음

檀紀 四二七八年 日帝가 敗亡하자 三八線이 劃定됨에 따라 赤岩下에서 東草面 이라 이르게 되었던바 六二五事及後 國軍 進駐와 더불어 檀紀 四二八四年 八月 十八日 軍政이 實施됨에 따라 시邑으로 改稱하고 同年 十月 土城面의 沙津 章川의 兩里를 編入하였던바 檀紀 四二八七年 十月 十七日 行政이 移轉됨에 前記 沙津 章川面 兩里를 八一五當所로 原狀 復田함과 同時

人口의 密度와 地理的 條件을 參酌하여 東草里를 四區로 扶月里 一都를 東草五區로 行政區域을 劃定 都台 二二里 巴로 設치하였으나 人口의 急增으로 말미암아 檀紀 四二九一年 東草里 四區를 分割하여 새로 東草五區를 新設함에 現在 二十三里區로 되어 있음

## 二 地勢

### 가. 位置 및 面積



나	衛生施設	四二
다	接客施設	四三
二〇	土 水	四三
가	道路及橋梁	四三
나	下水 水道	四四
1	既 設	四四
2	予 定	四四
나	上 水 道	四四
二一	交通、通信	四五
가	交 通	四五
1	旅客自動車	四五
2	貨物自動車	四六
나	通 信	四六
三	財 政	四六
가	四三九年度道稅徵收狀況	四八
나	四三九年度邑稅徵收狀況	四八
다	四三九年度國稅徵收狀況	四九
라	四三九年度甲類第一種土地所得稅徵收狀況	四九

三三	四三九年度載入載出豫算	五〇
가	載 入	五〇
나	載 出	五〇
二四	職員現況	五一
二五	戶籍寄留件數表	五一
二六	名跡古蹟	五二
가	永 朗 湖	五二
나	神 興 寺	五二
다	越 祖 庵	五三
라	普 光 寺	五三
마	樞 金 城	五四
바	俞勿齋碑	五四
나	大浦城址	五四
아	燈臺台	五四

目 次 完

一、畜產	二八
外、各里別畜產統計	二八
內、種畜配置以種付狀況表	二九
二、林業	三〇
外、林野面積表	三〇
一三、蠶業	三二
外、桑田以掃蚕表	三二
一四、漁業	三三
外、漁家戶數	三三
內、漁獲高表	三三
外、水產物加工品製造狀況	三三
外、船舶統計	三三
一五、商工業	三四
外、業種別表	三四
內、重要業種一覽	三四
1、酒類製造業	三四
2、油類販賣業	三五
3、羽類販賣業	三五
4、造船業	三五

5、度量衡器販賣人	二六
6、肥料販賣業及販賣商	二六
外、四二九一年物價表(十二月調査)	三七
一六、土地改良事業	三八
外、水利組合	三八
內、小溜池	三九
外、淤	三九
一七、農地改革	四〇
外、農地分配狀況	四〇
一八、厚生	四〇
外、要救護對象者	四〇
內、救護糧穀配給狀況	四〇
外、軍警救護對象者	四一
外、被災未亡人	四一
外、厚生施設	四一
1、保育院	四二
2、授產場	四二
一九、保健	四二
外、医薬業公布狀況	四二

目次

一	沿革	七
二	地勢	七
가	位置及面積	七
나	山勢	八
다	河川·平野·港灣	八
1	河川	八
2	平野	八
3	港灣	九
三	氣候	九
四	行政區域	〇
五	人口	〇
가	人口及世帯	〇
나	年令別人口	二
다	職業別人口	二
라	人口動態	四
마	越南同胞狀況	五
六	教育	六
가	教育程度	六

나	教育機關	一六
七	宗教及文化	一八
가	布教·寺刹現況	一八
나	劇場	一八
다	新聞普及狀況	一九
라	印刷所及印刷社	一九
八	消防	二〇
九	建物統計	二〇
一〇	農業	二二
가	農家及耕地面積	二二
나	主要作物作付面積及收穫高表	二四
다	蔬菜作付面積及收穫高表	二四
라	果實收穫高表	二四
마	四二九一年蠶工品買上実績表	二五
바	自給肥料生産実績表	二五
사	導入肥料配給狀況表	二六
外	食糧需給表	二七

一般은 一線地區로 그 認識하고 投資를 卹리는 現狀임에 爲先 產業 銀行 과 같은 圖策 銀行 支行店을 設置하여 事業慾을 昂揚하고 아슬라 政府의 壓力한 뒷바침으로서 東草 蕪二防 政壇의 森造 京香 鐵道 및 東海 北都 蘇의 延長 延平 雪藏 山의 本格的인 開發 等을 推進하게 될 진대 當否의 市界 格도 不遠한 將來에 實現하게 되리라 하고 懸案하는 바임

物의 一大集散地를 이루고 있으며 本道橫斷鐵道인 京香線의 延長을 비롯하여 東海北  
部線의 敷設을 보게 된 後는 東草荑의 前途가 더부러 莫大의 發展이 豫測됨

#### 四、製畜産物에 適合한 點

現在의 製畜物生産高로서는 管内住民의 二旬月分食糧에 不遇하나 雪嶽山麓의 無蓋草  
인 草源은 有畜製業을 指向하는 現下農村實情에 照鑑하여 至寶의 價值인 것이며 또는  
鶴沙、蘇野、道門等各平野는 東草水利組合의 發足을 期期로 實로 數町町步의 新期開  
墾이 容易하여 製畜産物의 一大躍進이 豫測되며 食糧의 自給自足도 不遠한 將來에 이르  
어질 것으로 믿는 바임

#### 五、發展의 政策의 價值가 있는 點

收復地區唯一의 大都市로서 人共若下에서 敢히 想像조차 할 수 없던 大事業으로서 善  
々計劃實施되고 있어 住民의 七八%를 占하고 있는 北韓撤收民으로 하여금 生活의 安堵  
感을 주게 됨과 아울러 愧儡集團에 좋은 宣仗이 될 수 있는 等民主發展에 政策的인 效果가  
있는 것임

以上에 列擧한 바와 같이 無限한 發展을 約束할 수 없음은 新生民國을 爲하여 慶賀하다 마지  
않는 바이나 現下 當邑의 經濟를 左右하는 것은 漁業이며 其中에도 明大漁業이 八九%  
를 占하고 있어 이의 漁期가 앞인 夏期에는 兩散을 極하고 있으며 더욱이 明大의 兎漁를 當  
하게 되면은 年中 繼續하여 諸般産業이 基礎하는 現狀로 이의 漁術의 刷新으로 漁獲高  
를 望이 한 一面 如斯單一漁業을 止揚하고 多角的인 漁業을 營爲함과 아울러 水産物은 資源  
으로 하는 工業의 發展을 時急한 向題인 바 이에 巨額의 投資資金이 要請되는 바이나 아직 도

# ●大束草의 展望●

當邑은 行政推移讓後 極히 日淺함에 不拘하고 穀價的 發展을 거듭하여 尙히 人口三萬 有餘를 擁하고 産業經濟文化社會等 諸般面에 걸쳐 一大中心을 이룩하고 있음은 오직 無限한 發展을 約束할 수 있는 諸要素를 多分히 지니고 있는 것으로서 그것은

## 一. 天惠的인 港口를 갖는 點

本邑束草港은 初代邑長인 朴祥普氏의 慧智로서 三十八萬餘坪에 達하는 靑草湖를 圍鑿하여 內港으로 使用하게 됨으로써 急激한 發展을 보게 된 것인바 船舶의 出入破泊이 極히 安全함에 隣近大小 漁港으로 부러워 遊漁港으로도 有名하며 自然水産業의 發展을 보게 되어 實로 全國第二位의 漁獲高를 算하고 있는 現實인바 第二防波堰의 築造로서 外港의 施設이 完備되는 날에는 大船舶의 出入破泊도 容易할 것이며 南港場으로 雄飛할 것도 不遠한 事實이라 豫測됨

## 二. 觀光地로서 의 價値가 있는 點

東으로 無辺大海인 東海바다에 臨하고 第二베니스를 聯想하는 束草港과 白沙靑松을 자랑하는 大湖水인 靑草 永朗西湖 그리고 南北各二十里許에 南東八景으로 이름 높은 湯山亭 靑洞亭 등이 있는 가하면 西로는 金剛山과 雌雄을 決할 수 있는 雪嶽絶景이 있어 四季를 通하여 内外人士의 探景이 不絶한바 特히 雪嶽山은 中央에서 南東의 緊急性을 認定하게 되어 救濟의 豫算을 投入하여 著々開發推進中에 있는 것임

## 三. 交通의 要衝인 點

東海岸으로서 春川 및 서울과 第一近距離에 있음으로서 交通이 発達하여 自然水産



음  
세  
일  
람

속  
초  
음

4292









高

入

物

雜

牛皮	生	計	染物	合物	燻	糖	麥	酒	紙	計
斤	頭		斤	個	箱	斤	斤	石	塊	
三〇〇	一〇	一〇〇							一〇〇	七八
九〇	七〇	一五〇							一五〇	九九
元山	高川								元山	
		四八	四七	大	一	三	五			
		共三	四	一	一	二	三	一		
		〇〇	〇〇	〇	〇	〇	〇	〇		
			一	一	一	一	一	一	元山	











款		育				教				款			
元少氣湯綿	綿	計	精	精	私塾	小	普通	普通	普通	普通	計	計	計
二	等級	一七	一五	一六	一	一	一	一	一	一	五	四	四
三	幅負	一七	一	一	一	一	一	一	一	一	一	一	一
一三	延長	一七	一	一	一	一	一	一	一	一	一	一	一
大浦里末章	沿道著名部落	一七	一	一	一	一	一	一	一	一	一	一	一
		計	計	計	計	計	計	計	計	計	計	計	計



泉		凍		業		工	
人	宗	朝鮮人	島	人	種	人	種
公	教	文	島	種	魚	種	魚
教	所	信	島	油	油	油	油
一	所	使	島	種	種	種	種
一	所	在	島	乾	乾	乾	乾
一	所	教	島	海	海	海	海
一	所	數	島	草	草	草	草
一	所	年	島	具	具	具	具
一	所	中	島	網	網	網	網
一	所	增	島	地	地	地	地
一	所	城	島	業	業	業	業
一	所	城	島	改	改	改	改
一	所	城	島	良	良	良	良
一	所	城	島	次	次	次	次
一	所	城	島	子	子	子	子
一	所	城	島	子	子	子	子

42





# 農

良改		菜蔬		物作要重				價格	賃貸
								位	位
作付反別部	種別位	收獲高貫	收獲高貫	作付反別部	收獲高貫	收獲高貫	種別位	位	位
								位	位
三八〇〇	日之出	一九〇	四九〇	馬鈴薯各三	五九〇	五九〇	種別位	位	位
三九〇	南小	一九〇	四九〇	蘿蔔五八	五九〇	五九〇	種別位	位	位
三八〇	伊勢	一九〇	四九〇	白菜一四〇	五九〇	五九〇	種別位	位	位
三八〇	伊勢	一九〇	四九〇	胡瓜	五九〇	五九〇	種別位	位	位
四〇〇	中麦	一九八四	一七六四九				種別位	位	位
三八〇	大豆	一九八四	一七六四九				種別位	位	位
九一	鈴	四九七〇					種別位	位	位





區別	職業					總計	
	商業	農業	其他	公務	無業	戶數	人口
總計	14	3	4	4	2	20	78
區別							
戶數	7	3	4	4	2	20	78
人口	37	17	25	9	14	100	187
戶數	9	3	4	1	2	19	68
人口	33	17	25	7	14	97	187

口 戸

里名	嶺項	上道門	中道門	下道門	次海滿	大浦	外瓦持屋	扶日	論山	上道門
戸教						二三				
地人						九三				
朝鮮人	戸教	戸教	戸教	戸教	戸教	戸教	戸教	戸教	戸教	戸教
人口	五〇	一三九	九二	二七	八六	一三一	九五	八四	九五	二九
人口	二一四	七四一	九四一	一七四	四六八	六八一	四六三	四七六	五七二	七三五
外國人										
戸教						三				
戸教						三				
戸教	五〇	一三九	九二	二七	八六	一五九	九三	八四	九五	二九
人口	二一四	七四一	九四一	一七四	四六八	七七七	四六三	四七六	五七二	七三五





玉兔中天懸ル優深月山陰ニ疎影ヲ着ス  
 清視ヲ備フ古詩ニ中天月色好須看  
 亦無ナリ

八、梨洞白雲

野高奥ニ小郭築リ現在冥冥ニ喬ス  
 春光郊野ニ接ス六里ノ全郭  
 白花ノ世界ニ化ス不時ノ白雪翻  
 翻トテ霞ニ似テ花ノ白雲ノ古詩  
 諷唱セルト云フ惜ニテ中人悲憂  
 初樹ニ依採シテ往時ノ面影  
 ヲ止メタルニ至ル

勝るる青の山

青の山

東郡、鎮山、雲岳山、一脈、逶迤、西折、之、東、臺、天台山、遠、巖、峰、  
トナリ、之、二、脈、分、之、東、西、中、央、ノ、貫、通、元、氣、中、峰、丘、天、空、ヲ、摩、ス、ル  
之、青、色、山、ト、ナ、ス、之、ノ、前、高、三、古、松、ト、對、峙、ス、テ、航、海、者、ノ、目、標、ト、ス、ル、也、  
諸、山、群、峰、競、馳、迂、迴、シ、テ、四、時、視、賞、ス、ル、也、ト、云、フ、シ、ト、ス、ル、也、  
葉、之、所、在、花、之、所、紅、之、所、錦、繡、落、風、ヲ、點、綴、染、飾、セ、ル、美、觀、ニ、仙、客、ヲ、  
モ、出、シ、テ、好、ム、遊、情、ヲ、ソ、ル、ニ、シ、テ、ア、リ、

七、廬、明、月

西、陵、之、山、巖、雲、情、之、峰、丘、之、東、海、ノ、水、之、氣、之、蒸、吸、盡、之、手、之、忙、忙、  
亦、之、南、方、朱、鳳、時、節、之、畫、屏、之、如、之、輪、回、之、東、六、洞、之、光、之、向、東、接、  
遊、飛、舞、之、好、之、最、之、平、坦、之、位、置、之、在、之、諸、山、之、上、大、現、時、景、  
ト、祿、之、中、秋、視、月、之、勝、畫、子、ノ、中、秋、萬、家、靜、寂、常、娥、亦、逸、出、ル、ノ、美、

接スルヲ以テ初夏四月ト晩秋九月頃ハ魚鱈ノ夜漁燈ニシテ江村ノ夜火湖  
 ノ邊リ三五駭終ホ絶火影湖氷ノ映照シテ振聳ス炬火ト共ニ不夜城ノ美  
 感ヲ呈ス

四、温开朝霞

秋月日ハ内日外日二部ニ分シ内日ノ南チ青山山ノ餘脈兵麓ニ民家炊  
 軒アリ兵麓ノ右チ山澗ノ新谷アリ四時絶ハズシテ湯虫セル温泉アリ  
 水温冬期ハ稍温クシテ夏節ハ普通ノ水ト大差ナレ此冬期ニハ  
 ヤ温泉ノ迂方ニ恰ニ朝霞映射スル時蒸氣温醸ニ升リ附近ニ朝  
 霞港厚ニシテ一帯リ如ク烟陣集草且チ約半日新リ空ニ送下ナリ  
 一ノ奇观ヲ美曰稍中天ニ至ル頃漸ク消去リテ跡ヲ止メト云フ

五、論山朝陽

所野一帶平坦且山麓何レ平地ニ位置スルニ雖リ論山ハ稍小高キ且  
 陵地ニテ東向シ居ル朝霞日早ク即チ昇リ吐散ノ様又ハ葉中ノ一

聳立之名何年龍岩ト称ス詩人墨客常時登臨ニ觴詠歌舞云々  
 于就中前韩国时代郡守南宮德氏釋尊誕生日落花莊日大湖  
 景勝尚貴人多キ一多キ之景中ニ磨鏡ハ雪景優ク取リタルナリ  
 各結氷期来ニ層々清澄透徹シテ恰ハ大鏡面ハ磨キタルナリ  
 壯ナリ

二、東草歸帆

西南ニ廣ク平坦瓦砂瀆湖水細ク長ク崎岬突出ニ西浦ニ一部村落  
 リ在リテ東草里ト称ス前方ニ滄波萬頃浩々蕩々タル日下海照ツ帆腹  
 受リ礁ノ响ヲ欸乃ノ聲ニシテ入リ来ル觀ハ實ニ瀟湘ノ景ニ遠浦歸帆ニ  
 肖ラル壯觀ナリ

三、舟橋夜火

野東青岬湖ニ湖ノ一部今扶月望ト云フ此ノ里本舟橋ト称ス昔時ハ此ノ  
 邊ニ湖水ニテ渡舟場アリシヲ以テ此ノ名ヲ致スルヲシク現今ニ里瀟湖水ニ通ク

所野八景 起源

白河論山ハ高墨位ニ青草湖ニ殆ク形跡也ク占ム往昔湖畔ニ臨ム最優  
也ニ青草亭ニ置キ詩人墨客季趣ヲ趁ウテ去來シ亭ニ登臨シテ觴詠  
臨ニ青草鏡ニ東草歸帆再橋夜火温中朝霞壽山洞陽青黛畫屏  
蘆花明月初湖白雪ハ八勝ヲ賞揚ス所野八景ニ起源ナリ

一 青湖磨鏡

西ニ遙ク白山京ノ主峰雪岳山天空ヲ摩シテ恰ニ畫屏ノ如ク青湖ノ湖面  
ニ雄姿ヲ倒映シテ六區カニ富士ノ聖峰ヲ編置セル雲峰山ヲ眺メ東ハ洋々タル  
日本海環ク湾入シテ之ヲ白砂一帯ニ地ヲ縫フテ元山襄陽線ニ等道路  
貫通シ南ニ扶月里ヲ擅ヘ四圍何レモ蜿蜒ナク正圓形一端東北方海水ノ出入  
スル所稍細徑ニシテ湖西ハ四時緑枝渺々トシテ岸鴉渚鷺悠々飛翔游  
泳シ自照ニ羞現在状スルヲ大樵夫舟子ノ咄笛漁歌ニ應答月明  
秋夕花笑ヲ晝晨眺望絶佳ナリ湖ノ北南ニ約七八丈ナル石湖岸ニ

頃受落葉其係三年之佳也尚不枯也再問葉之生前直り盡蒼トシテ河樹  
 高而臨滿其於其至是五才アリ全長約三才入リ悠久傳火ニテ崇麗高  
 雅在古好譽ハ佛ハ之レヨリ史的精採ヲ思ハシム

(皇仁皇親(廿七))

時其勢如噴音余入收果是比周國今尚舊城蹟アリ之新羅時代  
烽火燧の監督官任志也リト云フ山頂の登るに海魚躍り眼中に置る  
増すや辭景俯映是也ト特春秋二季久景飾詩人空谷徒來絶  
ふと北リ

### 烽燧址

外衛時中海岸突出小山頂新羅時代烽火燧の建設アリ其後星霜経テ  
廢止其石之目下は松林の中其址ヲ止メ長廣三向高は四半ノ石築  
遺址ヲ遺單環ク生シ此石之壞齊落テ荒ルニ任アリ無心白鶴ニ飛  
翔ス

### 倭使道墟

盧里足山下云々新羅時代倭使の館在リル遺墟アリ今礎石ニ残リ  
其當時庭前松林松ト傳ヘ云フ松ハ何れ身妙花枯散リ即チ  
此松皆より倭使館ニ在リル葉生ルル下前夜二四ナリ傳ルル明證ニ三年

世傳小海全剛ト云フ

○古蹟

稚金城

神樂寺西南一畑町東西南六十町南北百廿間涉小坂原有此番稚金二姓在築  
係此二姓子後世之ヲ稚金城ト呼ビ傳ヘ東北天竺の新堂ト要也ト云ル今ハ  
唯門址ヲ止ルニ止ス不遺久其年代ヲ考得ズトモ微古堂ニ

俞勿惡碑

昌原人俞晦ト云ク隱士ナリ内物福波菴ニ居任シ其ノ庚午其父秋潭寒  
前ニ居テ腦中存ク以テ殆ルニ為リ其ノ仁祖戊辰ニ遭厄ヲ保存スル為リ趙判  
書視辨稱レ流留守亂祐ト遺文ニ係ル碑石ヲ立テ千秋ニ存行及其ノ賢跡  
ヲ今ニ止メタリ

大浦城址

大浦城北距ルニ約五町餘所ニ高山ナリ之ヲ馬城基ト云頂ハ磐石ナリ



約一坪ノ水溜アリテ雲霧乾クニ庵前ニ盤岩アリテ以て美人ノ完合ニ坐スルヲ  
得ニシ盤岩上ニ一方ニ動石アリテ指ヲ以テ押スニ雲霧動クニトテ得萬人ノヲ  
押スニ動クヲトハ僅クナリト云フ奇石ト云フニシ

社仙墨

東草堂東端岩ハ注ニ突出シ奇壁具妙ヲ盡ク風烈アリ祿シテ社仙墨ト云フ  
之ヲ岩ニ倚テ俯瞰スレバ東南ノ島嶼ハ海中ノ孤島トシテ雲際ニ傑立シ  
宛然ナル松島附近ニ大小ノ帆影織ルガ如ク去来ニ涼風ハ海ヲ濼リ徐ニ吹テ  
夏季暑熱ヲ忘レシメ海水ニ沁ル感ハ具ク形容言葉ニ絶ヘ又西方海ヲ滿テテ  
高墨ノ貞ルヲ得ルニシテ六雲琴亭ニシテ數十尺ノ石壁ハ湖ニ對シテ湖幅五洲沙原  
ヲ開ケタル谷中ニ個々峰突出シ具ク様特ニ妙ト云フヨリ西南稍難シク  
至ニ洋ニタル青草湖アリ西南ニ天吼崖摩青徑ト云フ山景ト呼ビテトシテ其  
後涼風ヲ浮ビ碧雲ヲ摩リ湖ニ雲ニ天也乾坤ノ静寂ヲ語ル初夏秋  
候比交ニ遊ガシムハ正ニ山水絶勝ヲ叫ブニ神興寺小倉剛ト云フ

一生懸命登る長門中三河高直寺の道僧徳息の場所  
 一層石佛数箇有花数才の怪物時等之方史の古き香火なり尚不絶  
 月晦晚之山より眺望ハ糸橋列ナリ四方一帶連山丈任、混テ西南ハ谷ヲ蓋  
 緑、松栢山ニ播延ニ奇峰在岩在正ニ幅、活畫ナル南谷ヲ開テテ正勢雄大  
 頻々卓越在趣花ハ千佛洞ナリ天照、岩在ハ無数、佛像ニテ多、河浦陀アリ  
 又珠日親世音ナリ普賢アリ彌勒峰ナリ寛峰ニ同座ニテ三味線アリ  
 話ナリ在、如ク千佛洞ナル恥ヲ比シテ神、社在仙境ヲ庶ク人ニハ開ル  
 下、出来世ノ實ニ遺憾ナリ所ナリ

繼祖庵

神興寺北ノ空ニ僧徒群立スルハ天吼山ナリ以山ハ合山ニ留石衆ヒトシテ連  
 中腹群ハ一大ニ在穴ナリ風ナラシテ伯ヲ鳴ル故ハ東勢、如ク奇巧な岩窟ト云  
 下ニ尚不無殘絶跡在繼祖庵ハ其下ニテ身置遺迹五元年ニ洞ハ覺  
 智、鳳頂ニ群師以、雲ニ壘、庭ヲ建スル在繼祖庵ト称ス岩屋根上ニハ

夏之度時炎熱時雖一度校以室之雲者誰涼決之味ハルニ  
カテラン

飛仙臺

大手曰東北西ニ樹手西南ニ樹ノ削ルカ如ク絶壁ノ間ニ字單ハ難ナトシテ  
生ニ蒼松ハ窮トシテ浸テル真中白石清流ニ在リ如ク階級見盤石有名  
凡外仙臺テアルコト以外ニ特ニ珍シクモナシト以テ交ニ飛仙臺アルコトアル平坦ナル  
吾若齋堂ニ之ヲ皆テ合堂ト云フ食堂ノ側ニ清流アリ一池ノ濁ミク浸ト  
シテ流ル其喜妙樂ヲ聞カセク神社ヲ語ルカ如ク尚其食堂ノ盤石一面  
抜ヲ鍊シテ古今名士ノ頌徳ヲ刻スルコトアリ長ク其人ノ徳ヲ語レリ

金剛窟

雪岳青峰餘脈ヲ彌勒峰雲ニ連ルカ如ク突出ル其下ニ必ズ在所凡レ正  
據アリ秋有花凡飛仙臺即チ探勝客ヲ金剛窟ニ案内シテ居ルニ以テ急ハ南ニ面  
ニ屹照トシテ特立ス凡ク丈餘ノ石壁中腹ニ罅ノ山道ヨリ之登ル難ト云ヘリ

禪堂寺ト改称シタルガニ、以テ頻々火災ニ罹リテ略スル事及寶物等々寺院ニ  
 係ルモノ殆ド反復ニ歸シテナリ尚正保元年ニ靈瑞運玉而禪師之ヲ修築シ  
 在テ神興寺ト改称シ其後寛延三年六月覺意禪師更ニ修築シ以テ今日  
 ニ至リ而シテ前禪堂寺ハ内院ニ改称シテ本山ニ餘跡ニシテ山房  
 鬼嶽葛能山氣又出深等嚴ニテ東ニ道摩峰屹也トテ蟠踞其雄姿恰  
 ニ道摩真身ニ髣髴シテ東南ニ土旺城深沛アリ西南ニ權全城卧仙居  
 飛仙臺金剛冠ニ伴テ此ニ天吼山繼祖庵アリ其地勝全剛山ヲ欺ク  
 微リ故ニ世傳ヘテ之ヲ小全剛ト称ス

上旺城深沛

神興寺ニ向テ驛垣崎ヲ越ヘ南天雲霄ニ聳ル天照の千尺有餘石壁斷崖  
 ニ縹々白布ヲ掛ケルガ如ク觀テ皇天之印ヲ在焉土旺城深沛ニテ其下ニ  
 龍溪アリ其地農民ハ大旱雖嘗レバ前ニ雨ヲ祈ル水量無ク多クテト雖モ  
 一度直下也水ハ恰ニ玉雪ノ龍散在カ如ク相覆ハ瀧臺ノハテ深々然ト壯觀



◎道川面勢一班

沿革

從來八道門面所川面稱之來者其隆熙元年始其西面長  
 道川大正元年三至行政區域變更之伴之改其河川道門聯合面  
 大正三年三至河川道川面之改其河川聯合面  
 至

地勢

本面本郡、鎮山、香岳山、脈、地、域、東、走、り、蒲、島、岾、  
 全、耐、意、天、吼、山、一、名、前、山、岩、連、磨、峯、ト、リ、之、三、脈、分、レ、本、面、中、火、道、道、  
 米、風、時、香、岳、山、大、浦、岾、址、及、烽、火、岾、三、リ、海、臺、一、北、部、ヲ、走、り、東、草、  
 里、玉、子、堂、琴、亭、一、石、矣、嶽、亭、及、私、島、ト、リ、其、餘、脈、海、底、伏、走、リ、海、中、  
 一、里、沖、合、南、嶺、山、標、シ、テ、之、ヲ、島、崎、ト、云、フ、尚、昔、内、廣、港、地、之、シ、ト、雖、シ、海、  
 湖、通、耕、地、稍、少、シ、ト、六、元、山、意、湯、線、二、等、道、路、海、院、二、治、隣、婦、大、浦、二、等、  
 道、路、北、郡、蒲、島、嶺、越、シ、本、面、杖、月、里、出、テ、東、道、會、人、更、朝鮮、部、  
 越、シ、

水産	製紙	麻	牛	繭	小豆
斗	斗	貫	頭	斗	斗
			一九	七三	一〇二
	四三	一八	一三四	一五三	一三五
	五九六	二五	九七	四三三	一〇一
			三六	九〇	八〇
四五			一五	三	三〇
三五八			二八	一八	五九
五七			二一		三九
		二	八七	三三	一三六
	四五	一五	三三	五三	九五
		一八	一七	二五	一五九
二二			六六	七	七二
四二七	一四六六	九文	七七六	九文七七	一〇〇七

面勢統計概覽表

大正十四年末現存

大豆	小麦	大麦	粟	米	田	番	合 男 女	戸 数	種 別
斗 九 七	斗 七 九	斗 二 五 七	斗 四 〇	斗 三 四	斗 三 三 六	畝 六 八	口 八 三 三	戸 五 〇	位 種 項
一 〇 二	一 四 七	五 四 一	五 八 七	三 八 五	七 七 六	四 八 三	二 一 八	一 二 九	上 清 河
一 三 〇	一 三 六	九 八 七	七 九 八	六 三 七	二 四 七	七 三 六	二 七 四	九 二	中 道 河
七 〇 五	九 一 〇	三 三 七	二 八 五	一 七 八	三 四 六	一 六 五	七 九	二 七	下 道 河
五 一	四 三 二	八 七 八	九 八 五	四 三 一	五 三 三	五 八 三	二 四 一	八 六	内 海 沿
六 二	二 四	五 五 九	四 五	九 三	三 四 五	三 三	四 二	一 三	大 浦
二 五 六	九 二 四	三 九 八	三 九 九	二 五 五	八 四	一 三 三	二 三 八	九 三	外 海 沿
三 一	四 九	七 〇 七	七 三	三 三 七	四 四	四 七	二 四 七	八 四	扶 石
五 〇	五 一	七 三 二	六 八	七 六 三	四 九	九 三	二 九 六	九 五	論 山
四 二	七 二	五 八 二	四 四	二 三 三	五 四	三 三 五	三 七 八	二 九	釜 盧
一 四 五	一 八 二	五 三 七	五 四	九 四 五	二 九	八 一 三	五 四 八	一 八 九	栗 草
一 〇 〇 四	一 三 八 二 九	四 九 七 九 三	九 七 七 七	四 三 五 八	三 三 〇 五	五 四 〇 九 七	三 二 四 〇	一 一 二 九	計



							竹旺面
						土城面	一、二、三、四
					道出面	三、七	四、二、七
				滝峯面	一、八	四、二、五	六、九
			東陽面	二、一、八	三、一、八	七、七	八、二、七
		西面	三、一、八	六、七	七、七	一、二、五	一、二、九
	東陽面	四、一、八	一、七	三、一、八	四、一、八	八、七	九、二、七
	縣北面	二、一、八	七、七	二、一、八	七、七	一、二、五	一、二、九
縣南面	二、一、八	五、七	八、一、九	二、一、八	六、一、八	八、一、八	一、四、二、七

各面里程表

道川面各里程表

									内为里
								下道門	二二
							中道門	一五	二五
						上道門	二九	一八	一八
					獐項里	一八	二二	二二	三〇
				大浦里	三〇	一八	二五	一五	二二
			外雀峙	二五	三五	一三	一四	三〇	三五
		扶月里	二二	一〇	三〇	一八	一八	一〇	一五
	論峯	二八	一三	一八	二八	一〇	三六	一八	一三
	廣里	二八	一〇	一三	二〇	一八	一八	二〇	二五
束草	二八	二八	二〇	二二	三〇	三〇	二九	三五	二五



東陽洞 溫斗 見  
合 孫 漢



## 옛 문헌으로 본 속초 II 『면세일반·음세일람』

펴낸이 : 노광복

펴낸곳 : 속초문화원

엮은이 : 속초문화원 향토사연구소

박명선 강원대학교 사범대학 역사교육과 졸업

관동대학교 교육대학원 졸업

대진고등학교 교사

손병섭 강원대학교 사범대학 역사교육과 졸업

국사편찬위원회 사료조사위원

속초여자중학교 교사

김정환 강원대학교 사범대학 역사교육과 및 동 대학원 졸업

독립기념관 자료수집위원

내면고등학교 교사

한정규 속초문화원 사무국장

국사편찬위원회 사료조사위원

편집 및 찍은 곳 / 강원기획

인쇄일 / 2008년 12월 20일

발행일 / 2008년 12월 30일

주소 / 우217-010 강원도 속초시 영랑동 570-5번지

전화 / 033) 632-1231, 639-2439(행2439)

전송 / 033) 632-1241

홈페이지 / [www.sokcho-culture.com](http://www.sokcho-culture.com)

전자우편 / [sc2439@sokcho.org](mailto:sc2439@sokcho.org)

이 책은 보조금 및 도 문예진흥기금을 지원받아 제작된 저작물로 일부 글과 사진은 저작자에게 저작권이 있으므로 무단 전재와 복제를 금합니다.





# 옛 문헌으로 본 속초 Ⅱ

- 면세일반·읍세일람

